



www.palaupegamans.cat

elButlletí

d'informació municipal de l'Ajuntament de Palau-solità i Plegamans

Núm.

13

juliol
2014

Viu la Festa Major!



Notícia

**Nova pista
esportiva
coberta d'ús
polivalent**

p.3

Notícia

**Tota la
programació
de la Festa
Major 2014**

p.6

Entrevista

**Les arpilleres,
un projecte
compartit per
tres escoles**

p. 12

TELÈFONS D'INTERÈS

EMERGÈNCIES

Telèfon general emergències 112

Ambulàncies (TSC) 061

Asepeyo (24h)

Tel. 900.151.000 / 93.864.64.03

Av. Catalunya, 232

CAP Palau (Ambulatori)

Tel. 93.864.98.98 / 93.728.44.44

C. de Can Cortès, s/n

Hospital de Mollet

Tel. 93..576.03.00

C. Ronda dels Pinetons, 8

Mollet del Vallès

Centre Assistencial Palacent

Tel. 93.147.90.00

Av. Catalunya, 264-266

Creu Roja (Caldes de Montbui)

Tel. 93.865.10.01

Mútua Intercomarcal (urgències)

Tel. 900.110.112 / 93.864.71.52

Pg. de la Carrerada, 2

Farmàcia Beatobe

Tel. 93.864.80.47

C. Anselm Clavé, 5

Farmàcia Cunillera

Tel. 93.864.98.30

C. Sagrera, 4

Farmàcia Muntada

Tel. 93.864.96.80

C. Secretari Gil, 4

Farmàcia Lagarda

Tel. 93.864.48.96

Av. Catalunya, 138

Mossos d'Esquadra Tel. 088

Policia Local Tel. 93.864.96.96

Pg. de la Carrerada, 51

Protecció Civil Tel. 93.864.96.96

AJUNTAMENT I SERVEIS

Ajuntament (08184)

Tel. 93.864.80.56

Pl. de la Vila, 1

Casa de Cultura Masia de Can

Cortès

Tel. 93.864.41.77

C. Camí Reial, 56

Castell de Plegamans

Tel. 93.864.98.32

Correus. Tel. 93.864.80.06

Deixalleria Municipal i Recollida

trastos

Tel. 93.864.37.89

C. de Sta. Margarida de Boada Vell,

16 (davant Hostal del Fum)

PalauAvança: Ocupació i Empresa

Tel. 93.864.53.16

C. Folch i Torres, 88-90, 1r pis

Espai Jove l'Escorxador

Tel. 93.864.51.18

Pg. de la Carrerada, s/n

Gestió Tributària Diputació

Barcelona

Tel. 93.472.91.79

C. Josep Brunés, 11

Indústria i comerç

Tel. 93.864.61.12

C. Folch i Torres, 88-90, 1r pis

Jutjat de Pau

Tel. 93.864.56.63

Pg. de la Carrerada, 53

Pavelló Municipal d'Esports Maria

Víctor

Tel. 93.864.55.02

Pg. de la Carrerada, 55

Programes de Qualificació

Professional Inicial (PQPI)

Tel. 93.864.53.16

C. Folch i Torres, 88-90, 1r pis

Registre civil

Tel. 93.864.56.63

Pg. de la Carrerada, 53

Servei Local de Català

(Can Cortès)

Tel. 93.864.41.77

C. Camí Reial, 56

Serveis Socials

Tel. 93.864.30.12

C. de la Cooperativa, 12

Serveis Territorials

Tel. 93.864.80.56

C. Camí Reial, 149

Ràdio Palau

Tel. 93.864.34.95 /

93.864.08.82

C. Camí Reial, 144

CENTRES EDUCATIUS

Escola Bressol el Sol

Tel. 93.864.96.74

C. Sant Joan, s/n

Escola Bressol Patufet

Tel. 93.864.58.53

C. Sant Miquel, s/n

Escola Can Cladellas

Tel. 93.864.47.10

C. Pompeu Fabra, s/n

Escola Can Periquet

Tel. 93.864.35.29

C. Camí de Can Llloch, s/n

Escola Josep M. Folch i Torres

Tel. 93.864.88.85

C. Folch i Torres, 45

Escola la Marinada

Tel. 93.864.88.53

C. Sant Miquel, 42-44

Escola Palau

Tel. 93.864.51.59

C. Arquitecte Falguera, 37

Institut la Marinada

Tel. 93.864.98.92

Pg. de la Carrerada, 58-60

Institut Ramon Casas i Carbó

Tel. 93.864.95.95

C. Lluís Companys, 2

Escola Municipal d'Adults

Tel. 93.864.04.90

C. Colom, 51

EMPRESSES DE SERVEIS

CASSA

(Companyia d'Aigües Sabadell)

Tel. 93.863.90.53

C. Barcelona, 18

ENDESA

Tel. 902.50.88.50 / 902.90.74.74

C. Comerç, 27

Gas Natural

Tel. 900.750.750

Correus

Tel. 93.864.80.06

C. Monolit, 10

TRANSPORTS

Informació Transports Generalitat

Tel. 012

Autocars Sagalés

Tel. 93.593.13.00

Auto Taxi Javier Caparrós

Tel. 617 378 035 / 93 864 98 38

Ràdio Taxi Palau-Mollet

Tel. 93.864.90.35 / 93.593.74.01

Taxis Aguilar

Tel. 672.277.161

EDITORIAL



Teresa Padrós,
Alcaldeessa de
Palau-solità i
Plegamans

L'equip de govern tenim molt clar quin és el nostre objectiu: treballar per la nostra vila. Des del primer dia, no hem descansat per millorar els espais públics del poble i per mantenir els serveis que considerem bàsics per als veïns i que s'haurien pogut veure afectats per la situació de crisi econòmica i els ajustos imposats pel govern de l'Estat.

Al començament del mandat vam estar condicionats pel Pla Econòmic-Financer, que ens va obligar l'any 2012 a fer un pressupost molt ajustat per poder tancar l'exercici amb superàvit. Aquest fet va impedir que poguéssim avançar els projectes previstos. També ha influenciat l'endarreriment del crèdit de Diputació i les retallades que han fet d'altres administracions en àmbits com les escoles bressol.

Sempre hem treballat sent molt conscients de la realitat i les limitacions que tenim, tant econòmiques com legals, i per aquest motiu no podem tirar endavant projectes descomunals que poden afectar les arques municipals i hipotecar el futur de Palau-solità i Plegamans. Però, a la vegada, sabem que hem de donar resposta a les demandes de la ciutadania. Així, hem treballat intensament en els projectes de creació de la nova pista poliesportiva i en la reforma del tram del pg. de la Carrerada més proper a l'av. Catalunya.

Són projectes necessaris. L'un, demanat pel gran col·lectiu de persones que fan esport a la vila i que necessiten de més espai per combinar els entrenaments dels diferents clubs i associacions. I l'altre, indispensable degut al mal estat de la via, les canalitzacions i la necessitat d'arranjant un espai on han de conviure ciutadans i vehicles. Estem segurs que treballem en la bona línia.

ACTUALITAT

L'Ajuntament començarà la construcció d'una nova pista poliesportiva coberta aquesta tardor

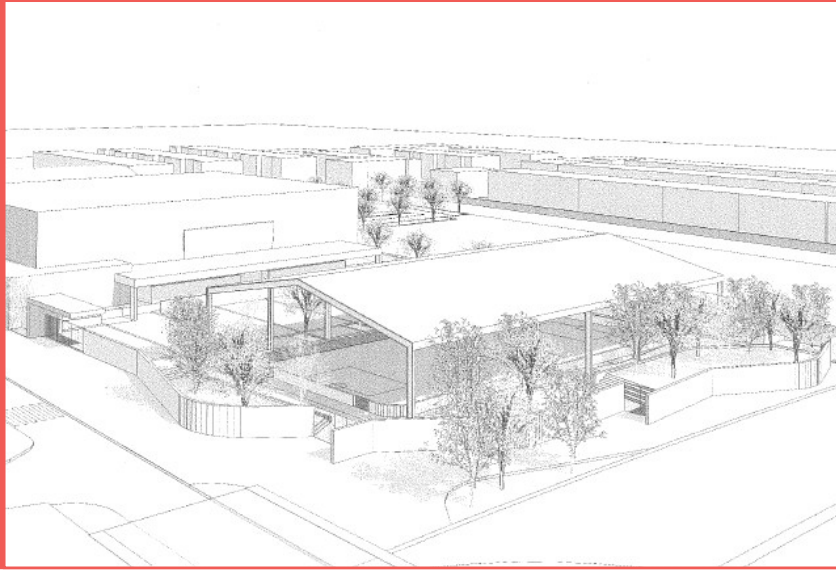

El nou equipament quedarà ubicat al costat del Pavelló Municipal d'Esports Maria Víctor

L'Ajuntament iniciarà a mitjans d'octubre la construcció d'una nova pista poliesportiva coberta. **El nou equipament quedarà orientat cap al passeig de la Carrerada, alçant-se als terrenys que actualment acullen l'aparcament de vehicles del pavelló d'esports** i una part de l'esplanada que es troba entre l'Espai Jove l'Escorxador i aquest mateix aparcament. El mateix projecte preveu l'adequació d'una part de l'esplanada que actualment envolta el pavelló d'esports per fer-la apta com a aparcament, amb l'entrada i la sortida al carrer Folch i Torres.

David Abascal, Tinent d'Alcaldia d'Atenció Ciutadana i Comunicació i regidor d'Equipaments de l'Ajuntament, explica que **"és un equipament esportiu molt demandat per les entitats i els usuaris del pavelló"**. "En pocs mesos es podrà oferir un millor servei, amb més hores de disponibilitat dels equipaments esportius per a tots els usuaris", afegeix Abascal.

A més, **la nova pista coberta tindrà altres usos més enllà de l'esportiu. "Permetrà resoldre la necessitat de disposar d'un espai a cobert amb aforament suficient per acollir actes de Festa Major, concerts o altres"**, destaca el regidor. "Ara, aquests esdeveniments s'han de fer en espais provisionals, com carpes o l'envelat desmuntable, que suposen un cost important per a l'Ajuntament". "Serà un espai gran, amb un aforament de 1.200 persones assegudes (800 en cas d'haver-hi taules)" especifica el regidor. Abascal explica, a més, que abans de donar llum verda al projecte "l'equip de govern hi ha estat treballant durant 3 anys amb la participació de les regidories d'Esports, Festes i Joventut". Tant David Abascal com Miquel Rovira, regidor d'Esports de l'Ajuntament, han mantingut converses amb les entitats esportives per tractar aquest tema, cites que han culminat amb l'exposició del projecte en una reunió convocada a principis de juny.

El projecte presenta una pista esportiva de 44 metres de longitud per 22 metres d'ample, que quedarà sota una

coberta a dues aigües de 48,3 metres de llargada per 30,8 metres d'amplada, sostinguda amb una estructura metàl·lica de pilars i sense parets. El paviment de la zona de joc serà de terratzo, amb una vora de formigó lliscat.

"Aquest projecte s'ajusta a les possibilitats econòmiques reals de l'Ajuntament tant pel que fa a la inversió requerida com pel que fa a les futures despeses de manteniment i funcionament", assenyala Abascal.

"És un equipament esportiu molt demandat per les entitats i els usuaris del pavelló d'esports"



David Abascal,
Regidor
d'Equipaments

El pressupost d'execució amb el qual s'ha aprovat aquesta construcció de la pista poliesportiva suma 597.218,97€, IVA inclòs. **"El projecte es finança al 50% amb una subvenció de la Diputació de Barcelona de 300.000€ que l'Ajuntament va sol·licitar l'any 2012 i que es va concedir al 2013"**, especifica el regidor Abascal, qui concreta que **"la resta de la inversió es nodreix de fons propis, entre els quals n'hi ha 150.000€ provinents del conveni urbanístic del futur polígon de Can Valls [zona on s'ubicava el Càmping Palau]"**.

La finca sobre la que es construirà el nou equipament es trobava totalment afectada, des del 1978 i pel Pla General vigent, com a terreny destinat a equipaments esportius. De fet, l'Ajuntament estava obligat a comprar-la per destinar-la a aquest ús. **"L'adquisició es fa ara perquè és quan es necessiten els terrenys"**, conclou Abascal. El preu pagat per l'Ajuntament per aquests 2.224 metres quadrats ha estat de 121.891,86€.

ACTUALITAT

Les obres per reformar el tram superior de la Carrerada s'inicien al setembre

El setembre s'iniciaran els treballs de reforma integral del tram superior del passeig de la Carrerada, entre l'avinguda Catalunya i el carrer Camí Reial. L'obra inclou actuacions complementàries a la mateixa av. Catalunya i al carrer Plegamans. Els treballs s'allargaran, aproximadament, uns 3 mesos, amb la intenció de finalitzar-los just abans de la campanya de Nadal. El pressupost del conjunt de la reforma i les millores addicionals suma 269.900€.

“L'objectiu és millorar l'accessibilitat i la seguretat dels vianants, però això s'aconseguirà sense posar traves al trànsit, ja que es mantenen els dos carrils”, explica **Carme Sanz**, regidora de Manteniment d'Espais Públics de l'Ajuntament. La regidora no amaga que “els treballs comportaran molèsties ineludibles, però cal fer-los perquè és un punt del municipi que arrossega diverses problemàtiques”. Les obres obligaran a fer talls i desviaments de trànsit en ambdues artèries, si bé l'equip tècnic programa les actuacions de manera que els talls siguin només els indispensables.

“El primer objectiu és millorar l'accessibilitat i la seguretat dels vianants.”



Carme Sanz,
Regidora de
Manteniment
d'Espais Públics

Millora de l'espai urbà

L'obra implica l'ampliació de les voreres d'aquest tram del pg. de la Carrerada. **El tram comprès entre el Camí Reial i els carrers Comerç i Anselm Clavé** -el més estret de tota la via- **quedarà com a plataforma única: voreres i calçada estaran al mateix nivell.** “Aquest disseny dona més sensació d'amplitud de la vorera i obliga els vehicles a reduir la velocitat en trobar-se que han de superar un desnivell a la calçada”, argumenta Carme Sanz.

L'altre segment del tram de la Carrerada que es reforma –comprès entre l'av. Catalunya i els carrers Anselm Clavé i Comerç- no serà plataforma única ja que les voreres estaran elevades respecte a la calçada. Aquí s'hi crearan 8 places d'aparcament noves i es mantindrà la circulació en ambdós sentits. “Volem que hi hagi una plaça per a ambulàncies, una altra per a càrrega i descàrrega i la resta, de les que s'anomenen de ‘stop & go’, amb una limitació de temps d'estacionament breu, per tal que sigui relativament fàcil deixar-hi el vehicle per fer compres o gestions breus”, explica Sanz. A més, es renovarà l'asfalt de tot el tram.

També es crearà una placeta a la cantonada entre l'av. Catalunya i el pg. de la Carrerada. Allà s'hi instal·larà

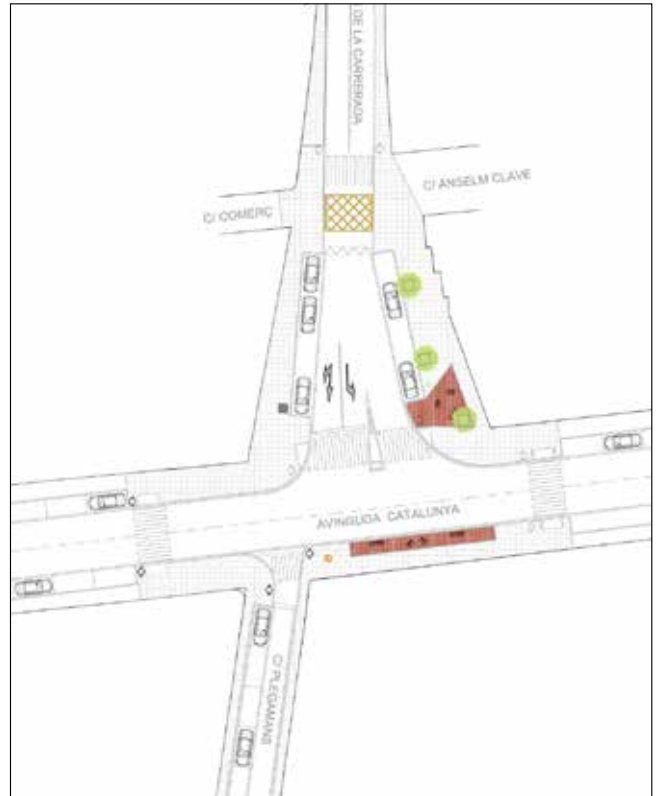

mobiliari urbà, s'hi plantaran arbres i es crearà un nou pas de vianants. Es renovaran també les voreres d'aquest tram de l'avinguda i les del carrer Plegamans, que a més seràn ampliadades en el tram inicial. Per finalitzar, es canviarà l'enllumenat públic del tram afectat de la Carrerada i es substituiran els semàfors de la cruïlla.

Clavegueram i aigua potable

Juntament amb les obres, es farà la renovació del clavegueram de la zona, des de la part baixa del carrer Plegamans i fins al carrer Comerç. Això obligarà a fer les restriccions de trànsit més rellevants, perquè caldrà obrir rases a les vies afectades, especialment a l'av. Catalunya i al pg. de la Carrerada. “El clavegueram d'aquesta zona està en un estat pèssim ja que es tracta d'una antiga galeria”, especifica Carme Sanz. També s'aprofitarà l'actuació per renovar les canonades de subministrament d'aigua potable de tot el sector afectat.



ACTUALITAT

Palau-solità i Plegamans, capital de l'oci alternatiu amb el Festival Internacional Fancon

Palau-solità i Plegamans acollirà els propers **5, 6 i 7 de setembre** la primera edició del Festival Internacional d'Oci Alternatiu Fancon, creat per **entitats sense ànim de lucre, amb activitats d'otaku, rol, cinema, jocs de taula, còmic, rol en viu, miniatures, videojocs i literatura**. Tot plegat, combinat amb activitats paral·leles, com una fira d'entitats i empreses del sector, concerts, zona d'acampada i altres atractius, com una desfilada zombi o una exhibició de 'Pressing Catch' entre d'altres sorpreses.

“El Fancon s'adreça als aficionats, però també als no iniciats.”



Joan Carles Tinoco, Regidor de Joventut

Tota la informació del festival està al **web fanconbcn.com**, i als perfils **@FanConBcn (Twitter)** i **FanCon (Facebook)**. Fancon compta amb una sessió de rol en viu de Joc de Trons el 19 de juliol al Castell de Plegamans com a activitat prèvia. L'organització disposa d'una llarga llista de col·laboradors que resta oberta a noves incorporacions. I s'ha agermanat amb dos esdeveniments cosins: Akihabara Deep, festival del món otaku que se celebra a Sant Adrià del Besòs els dies 20 i 21 de setembre, i el Festival Mircon, de literatura fantàstica, que se celebra a Montcada i Reixach del 6 al 8 de desembre.

La previsió de costos és d'uns 9.000€. **“És moderada perquè gran part de les activitats les organitzen associacions i perquè els espais són municipals”**, explica **Joan Carles Tinoco**, Tinent d'Alcaldia d'Educació i Cultura i regidor de Joventut. La inversió prové de les aportacions de l'Ajuntament; patrocinis d'entitats i empreses; i el preu de les entrades d'alguns dels actes. **“Només es cobrarà entrada, a un preu simbòlic, en esdeveniments**

que es fan en espais amb aforament limitat”, puntualitza Tinoco. El regidor afegeix que des del consistori **“es veu com una oportunitat per donar a conèixer el municipi i atreure públic que probablement dinamitzarà el comerç i l'hostaleria locals durant aquests tres dies”**.

Oci i cultura per a tothom

“El Festival Fancon s'adreça als aficionats de les modalitats que aplega, però també als no iniciats en cap d'aquestes disciplines, per tal que les coneguin i les gaudeixin”, ha destacat Tinoco.

Adam Torrus, representant de l'organització del Festival, diu que Fancon **“vol esdevenir un espai comú per als aficionats, les associacions i les empreses vinculades a l'oci alternatiu”**. I és que, segons explica Torrus en la presentació, **“ja es fan esdeveniments sobre oci alternatiu però sovint de forma molt específica a una disciplina”**, com, per exemple, el Saló del Còmic.

És previst que Fancon utilitzi diferents equipaments i espais del municipi com el Parc de l'Hostal del Fum, el Pavelló Municipal d'Esports Maria Víctor, l'Institut Ramon Casas i Carbó, el Teatre de la Vila i els propis carrers de la vila.



Presentació del Festival FanCon BCN

L'Ajuntament culmina l'asfaltat de tots els carrers de Can Riera i els Pins

El Polígon 1 de la Serra de Can Riera ja té una capa d'asfalt a la totalitat dels seus carrers. Aquesta actuació urbanística s'ha fet després de les reunions mantingudes per l'Alcaldesa Teresa Padrós; la Tinenta d'Alcaldia de Territori i Medi Ambient, Àngels Marcuello, i la regidora de Manteniment d'Espais Públics, Carme Sanz, amb l'associació de veïns del barri.

“Hem decidit tirar una capa d'asfalt a tots els carrers del sector per millorar la qualitat de vida dels veïns i evitar les molèsties contínues que tenien a causa de la pluja o la pols els dies de més calor”, explica Sanz. A més, Marcuello afegeix que **“en cap cas aquesta acció condicionarà el fet que en un futur es pugui culminar la urbanització del barri”**. Segons Marcuello, l'Ajuntament ha considerat que primer s'havia d'aconseguir l'aprovació del POUM, on hi ha algunes incidències a diferents sectors,

i posteriorment executar la urbanització. Així mateix els veïns del barri els Pins de Can Riera també han vist les millores en l'asfaltat de tots els seus carrers.



**Del 28 d'agost a
l'1 de setembre de 2014**

MAJOR

Palau-solità i Plegamans



Ajuntament de
**Palau-solità
i Plegamans**



Palau-solità i Plegamans

www.palauplegamans.cat

DIJOURS 28 D'AGOST

17.00h | Espai de Barraques El Corral
Gimcana XL

19.00h | Envelat
Teatre: 'Al bagul no, si us plau'

19.30h | Plaça de la Vila
Actuació del quadre de ball del Centro Cultural Andaus

20.30h | Itinerant. Inici: Casal Popular la Revolta (c. Plegamans, 12)
Correbarres de Festa Major

21.00h | Plaça de la Vila
Antipregó

A continuació | Plaça de la Vila
3r Sopar de Duro

Després del Sopar de Duro | Plaça de la Vila
Taller obert de ball de gitanes

21.30h | Envelat
Nit de Hip Hop: Ribbi Haller, Antimateria Troop i Lágrimas de Sangre, en concert

A continuació | Envelat
Discoteca mòbil amb Dj's Panem et Circenses

DIVENDRES 29 D'AGOST

11.00h | Plaça de la Vila i Sala Polivalent
Sigues un Superheroi

11.30h | Plaça de la Vila
Festa de Bombolles

13.00h | Plaça de la Vila
Correaigua

17.30h | Sala Polivalent
Ball de la gent gran

18.00h | Plaça Onze de Setembre
Gimcana XXS

18.30h | Plaça de la Vila
Ballada de sardanes

21.00h | Plaça de la Vila
Pregó de la Festa Major, a càrrec de Teia Moñer

Tot seguit | Plaça de la Vila
Ballada de Gegants

22.30h | Itinerant. Inici: Plaça de la Vila
Cercavila nocturn, a càrrec d'Artristras Teatre

23.00h | Plaça de Ca l'Estruch
'Elegants', de Cabaret Elegance, i continuació del Cercavila nocturn

00.00h | Envelat
Amics de les Arts i Cuchillo de Palo, en concert

Entre concerts | Espai de barrakes el Corral
Concurs de menjar flams

Després dels concerts | Envelat
Discoteca mòbil amb Aberci i Oriol, The Cucumbers

3.00h | Espai de barrakes el Corral
Concurs de Tocs de Pilota, diverses modalitats

DISSABTE 30 D'AGOST

07.00h | Itinerant. Inici: Plaça de Sant Genís
Matinades

8.00h | Pavelló d'Esports Maria Víctor
3x3 de bàsquet

09.00h - 21.00h | Sala Polivalent
Marató de donació de sang

10.00h | Jardins de la Masia de Can Cortès
Trobada de plaques de cava

10.30h | Av. Nostra Senyora de Montserrat
'Cíclic' i 'Taller de Circ a les golfes'

10.30h | Av. Nostra Senyora de Montserrat
Pintada del mural gegant i taller de titelles

11.00h | Parc de l'Hostal del Fum
Tren de Palau, dia de portes obertes

12.00h | Av. Nostra Senyora de Montserrat
'The Flamingos', de Los Herrerita Circus

13.00h | Av. Nostra Senyora de Montserrat
Concert Vermut, amb Grallioli

16.00h | Pavelló d'esports Maria Víctor
Partits de les diferents categories del Futbol Sala Palau-solità i Plegamans

17.30h | Itinerant. Inici: Pg. de la Carrerada
Cercavila d'entrada a plaça

18.00h | Plaça de la Vila
Tarda Castellera i Sindriada Popular

18.00h | Plaça de Ca l'Estruch
Passejada de motos i cotxes americans

18.30h | Mas Pla
Coloraines Fest

19.30h | Plaça de Ca l'Estruch
6a Marató Country de Festa Major

20.00h | Envelat – Aforament limitat
Concert de Festa Major amb l'Orquestra Maravella

21.00h | Plaça de Ca l'Estruch
Sopar Barbàcoa

21.00h | Itinerant. Inici: Plaça de la Sardana
Arribada del Dimoni de la Pedra Llarga

21.30h | Plaça Federico García Lorca
Actuació de Miranda Fernández i Fantasía Flamenca

21.45h | Plaça de la Vila
Versots i inici del Correfoc

22.00h | Espai de barrakes el Corral
Actuació del quadre de ball del Centre Cultural Andalus

22.30h | Plaça de Ca l'Estruch
Continuació 6a Marató Country

00.00h | Plaça de la Vila
Hotel Cochambre, concert i ball, amb el Dimoni de la Pedra Llarga

00.00h | Envelat – Aforament limitat
Ball de Gala amb l'Orquestra Maravella

00.00h | Espai de barrakes el Corral
Nit de concursos: Rots i Titius

02.00h | Envelat
Discoteca mòbil amb Óscar Rubio

03.00h (aprox.) | Rambla Mestre Pere Pou
Cursa de roba interior

06.00h | Itinerant. Inici: Envelat
Empalmada amb Zebrass Marching Band

DIUMENGE 31 D'AGOST

09.00h | Bosc de Can Pavana
34a Cursa popular Maria Víctor

09.05h | Bosc de Can Pavana
Caminada popular Maria Víctor

10.00h | Bosc de Can Pavana
Tradicional esmorzar popular

10.30h | Bosc de Can Pavana
Pavventura i jocs tradicionals

11.00h | Bosc de Can Pavana
Ballada de Sardanes

18.00h | Camp Municipal de Futbol
Partit de futbol

18.00 | Plaça de Ca l'Estruch
Jocs Rurals

19.00h | Plaça de la Vila
Cantada d'Havaneres i lliurament de premis

21.00h | Plaça de la Vila
Quico el Cèlio, el Noi i el Mut de Ferreries, en concert

23.00h | Envelat
Escenari Bolg amb Improshow, de Planeta Impro

00.30h | Envelat
Ball del Confetti amb l'Orquestra Mitjanit

A continuació | Envelat
Discoteca mòbil amb Dj's Pietro & Marc López

DILLUNS 1 DE SETEMBRE

12.00h | Plaça de la Vila
Ball d'Escuma

14.00h | Pavelló d'Esports Maria Víctor
Vermut i dinar de la gent gran

18.30h | Plaça de Ca l'Estruch
Concurs de Cuina de supervivència

18.00h | Plaça de ca l'Estruch
Correfoc Infantil

19.00h | Plaça de la Vila
'Som de l'Oest', d'Encara Farem Salat

20.00h | Envelat
Concert de Jazz amb Selva Big Band Jazz Orquestra

22.00h | Espai de barrakes el Corral
Lliurament dels premis de l'Albergínia Assassina

22.10h | Espai de barrakes el Corral
La gran espetegada

22.30h | Espai de barrakes el Corral
Foto-sketch del concurs d'Instagram

23.00h | Espai de barrakes el Corral
Concert de fi de festa amb TeddySaur i Estofats

L'organització es reserva el dret de variar o modificar la programació per causes que ho justifiquin.

ACTUALITAT

S'instal·len a la via pública tres desfibril·ladors automàtics adquirits per l'Ajuntament

Palau-solità i Plegamans és una vila cardioprotégida gràcies als sis desfibril·ladors que ha adquirit l'Ajuntament en règim de lloguer. Tres d'aquestes màquines són automàtiques –pot fer-les servir qualsevol persona- i s'han instal·lat a la via pública per facilitar-ne el seu accés i poder fer front immediatament a una emergència causada per una aturada cardíaca.

“Hem ubicat aquests aparells al carrer, en llocs de ràpid accés i per on transiten moltes persones”



Carmen Cabeza,
Regidora de
Serveis Socials

Els desfibril·ladors s'han instal·lat a la façana de la Masia de Can Cortès, a la porta principal del Pavelló d'Esports Maria Víctor i al costat de la Sala Polivalent, davant la plaça de la Vila. A banda, l'Ajuntament compta amb tres desfibril·ladors més, portàtils, a la Policia Local i Protecció Civil. També n'hi ha al Centre d'Assistència Primària (CAP), al Centre de Salut Palacent i al Camp Municipal de Futbol.

És molt important reanimar la persona afectada en els primers minuts per evitar danys cerebrals irreversibles i salvar la vida. El telèfon de la Policia Local és el

93.864.96.96. El del Sistema d'Emergències Mèdiques és el 112. Ambdós funcionen ininterrompudament.

L'Alcaldessa Teresa Padrós s'ha encarregat personalment de tirar endavant aquest projecte com una prioritat per al consistori. I Carmen Cabeza, Tinenta d'Alcaldia d'Acció Social i regidora de Sanitat i Salut Pública, ha dut a terme les gestions i el seguiment del projecte: **“Només es pot assegurar la reanimació d'una persona en els primers 5 minuts ubicant aquests aparells al carrer, en llocs de ràpid accés i per on habitualment hi transiten moltes persones”.**



Desfibril·lador automàtic instal·lat a la Masia de Can Cortès.

Els joves decideixen que l'Escorxador s'ha d'ampliar amb més serveis



L'ampliació es construirà a l'indret on ara hi ha els bucs d'assaig el Galliner. L'Ajuntament ha dut a terme un procés participatiu amb els joves del municipi per valorar l'ampliació de l'Espai Jove l'Escorxador. La proposta majoritària que ha expressat el col·lectiu és la creació d'una nova sala polivalent.

Joan Carles Tinoco, Tinent d'Alcaldia d'Educació i Cultura i regidor de Joventut explica que **“els joves han participat mitjançant les entitats i de forma individual per definir quines necessitats volen cobrir amb l'ampliació i els usos als quals volen destinar-la”.** Des de l'Ajuntament s'han analitzat les propostes i s'ha identificat quines són les comuns i majoritàries, “a partir d'aquí és l'equip dels serveis tècnics de l'Ajuntament qui elabora el disseny de

l'ampliació, recollint les necessitats expressades pels joves”, amplia Tinoco. Es crearà una comissió de seguiment formada pels joves per supervisar el projecte arquitectònic i assegurar-se que la construcció sigui adequada a les necessitats plantejades.

El projecte d'ampliació recull un nou espai polivalent, diàfan i amb bona sonorització i aïllament acústic, amb cuina i/o servei de bar, magatzem i escenari. El nou espai permetrà acollir activitats de petit format, concerts, obres teatrals, exposicions i activitats dels grups de l'esplai.

Cogestió i balanç del 2013

Aquest procés participatiu s'emmarca en la política general de cogestió que l'Ajuntament aplica a l'Espai Jove l'Escorxador, amb el que els joves decideixen bona part dels serveis i activitats que es duen a terme alhora que es responsabilitzen del bon ús del mateix i d'organitzar i desenvolupar els esdeveniments que es decideixen.

Durant el 2013, 7.887 joves van utilitzar l'Escorxador. El programa de l'Oficina d'Assessorament Jove va atendre durant l'any passat un total de 6.541 consultes. D'aquest total, els temes que més van motivar l'assessorament van ser els vinculats a la formació (3.110) i la salut (2.363). A més, durant el 2013 l'Escorxador va oferir 19 tallers, 14 cursos formatius, 5 exposicions i 4 xerrades.

FIRA DE LA TERRA en imatges



L'Ajuntament fa que les tres grans operadores instal·lin antenes de telefonia mòbil en una sola torre



La torre està situada al costat del Cementiri Municipal, a la serra de Plegamans. Fins ara, i en el mateix espai, hi havia una torre que feia aquesta funció però només per a una de les operadores, i que serà desmantellada. També es desmantellarà una segona torre, provisional, que es va ubicar al carrer Oliana, al barri de Montjuïc.

L'Ajuntament ha aconseguit que les operadores de telefonia Movistar, Vodafone i Orange, unifiquin en una sola torre diverses antenes que fins ara estaven instal·lades en diferents estructures. **Pedro Sánchez**, regidor de Medi Natural i Gestió Ambiental, manifesta que **“s'ha assolit un bon acord mitjançant una intensa negociació”**.

Aquesta mesura “dóna compliment al que estableix el Pla Especial d'Ordenació Urbanística de les instal·lacions de telefonia mòbil”, explica el regidor. “L'objectiu és minimitzar l'impacte ambiental i paisatgístic”, sintetitza Sánchez.

“L'objectiu és minimitzar l'impacte ambiental i paisatgístic d'aquestes infraestructures”



Pedro Sánchez,
Regidor de Gestió Ambiental

Aquestes dues torres que desapareixeran, previsiblement a finals de juliol, es van erigir després que al febrer de 2012 es desmantellés la torre que Movistar tenia instal·lada al carrer Folch i Torres. L'empresa va haver de retirar-la en compliment d'una sentència judicial que va donar la raó a l'Ajuntament.

“Ha estat una feina intensa, a nivell tècnic i legal, fins assolir el Pla Especial, i de negociació, per tal que les operadores compleixin el que disposa”, conclou Sánchez.

GRUPS MUNICIPALS



Racionalitat en les inversions

Culminem el nostre projecte polític amb tot un seguit d'inversions en equipaments esportius i educatius i en millores de la trama urbana del nostre poble, ajustades a la realitat econòmica del nostre pressupost. No demanem la lluna. Prioritzem la funcionalitat dels nous equipaments. No volem obres faraòniques de cara a la galeria. Volem que cada centim invertit reverteixi directament en els nostres ciutadans amb millors serveis. Però també volem assegurar que el cost d'aquests serveis sigui sostenible en el futur, perquè som plenament conscients de les limitacions econòmiques, no només del nostre Ajuntament sinó a moltes de les llars del nostre poble.

Som conscients de la diversitat del nostre municipi: I som ambiciosos: Volem una bona biblioteca, volem un auditori i un teatre nou, volem més espai per als nostres fills a l'Institut i a les escoles, volem veure tots els carrers asfaltats i ben urbanitzats, volem conservar el nostre patrimoni i el nostre paisatge .. Aquesta crisi ens ha ensenyat que tots aquests projectes són possibles si s'aborden amb racionalitat, sense estirar més el braç que la màniga, i sense hipotecar el futur del nostre Ajuntament amb obres que només poden tenir una utilitat per a un petit sector de la comunitat.



Darrer any de govern: imprevisió, improvisació i presses

Després de tres anys de mandat en què el Govern municipal format pel PSOE, ICV i VdPsiP s'han dedicat, sobretot, al pur **tràmit** i el manteniment del **dia a dia** i, especialment, a fer d'oposició a l'oposició, i **desmuntar** el que han pogut de la feina feta pel govern anterior, ara ens diuen que afronten el darrer any amb un superàvit de més de tres milions d'euros...

Sense cap Pla de Govern i sense projectes nous al calaix –els únics que hi ha són els que l'anterior govern **va deixar a punt** i l'actual govern **no en vol saber res-**, se'ls ha girat feina en aquest últim any del seu govern.

Parlant de projectes al calaix, hi ha el de la **segona fase de la Zona de Vianants**. Doncs bé, ara n'encarreguen i en paguen un de nou, i ben diferent, per la zona de la Carrerada i l'Av Catalunya, des del Camí Reial.

També, **després d'haver-la volgut enderrocar** -un govern socialista liderat per la mateixa alcaldessa, cap a mitjans dels noranta, amb la lloable finalitat de construir-hi pisos-, ara es decideixen a rentar la cara (només la façana) de la torre de can Folch, de la que s'autoanomenen salvadors.

I una més: de cop i volta, sense la Participació Ciutadana tant proclamada per ells -però mai practicada- ens porten a aprovació la pista semicoberta al costat del pavelló, **un gran envelat metàl·lic envoltat d'un filat**. Això sí: sense grades, sense lavabos i sense vestidors! Tot pel "mòdic" preu de **set-cents mil euros**, incloent-hi la compra del terreny.

Què més veurem fins a les eleccions del maig vinent ?



Llei de telecomunicacions

En pàgines anteriors heu pogut llegir la notícia sobre la signatura d'un conveni entre diferents teleoperadors de telefonia per a la utilització conjunta d'una única antena al municipi. Aquest acord ha estat impulsat per la Regidoria de Medi Natural per donar compliment al Pla especial d'ordenació de les instal·lacions de telefonia mòbil aprovat ara fa un any. La finalitat principal d'aquest Pla és regular la implantació en el municipi dels diferents serveis de telecomunicacions, d'una manera acurada pel que fa a l'ordenació urbanística i amb respecte als valors mediambientals, paisatgístics i estètics i a la salut de les persones. Doncs bé, mentre aquí hem treballat per evitar la proliferació d'antenes i que els operadors s'hagin d'ajustar a la voluntat municipal abans expressada, al Congrés dels Diputats s'ha aprovat la nova Llei General de Telecomunicacions. Un dels aspectes més transcendents d'aquesta nova Llei és que deixa als Ajuntaments pràcticament sense competències en aquest àmbit. Ara, les telefòniques tindran el poder de decisió d'on situar les antenes, i els ajuntaments només tindrem un paper consultiu. La nova Llei preveu, fins i tot, que en cas de desacord entre les parts, es puguin expropiar els terrats d'edificis públics i privats per situar les antenes. Una Llei, doncs, que segueix buidant els ajuntaments de competències i deixa els Governamentals un paper residual en un tema molt sensible. La Llei usurpa una competència municipal important per imposar el criteri d'utilitat pública en favor de les empreses de telefonia, sense tenir en compte el benestar de la ciutadania.



La recuperación ya es un hecho

La confianza del consumidor se recupera hasta niveles previos de la crisis, gracias a la estabilidad y las reformas.

La economía acumula cuatro trimestres consecutivos de crecimiento: en el segundo trimestre, se prevé un crecimiento superior al 0,4% del PIB.

Baja el paro: los más de 291.000 nuevos empleos en un año, demuestran que España ha recuperado la capacidad de crear empleo.

Menos déficit: Las cuentas públicas se van saneando, lo que ha permitido recuperar la confianza internacional y abaratar la financiación.

Superada la recesión, el objetivo del Gobierno es una segunda generación de reformas para consolidar nuestro crecimiento. Las reformas se dirigen a mejorar la productividad, impulsar la innovación y ganar en competitividad. Entre estas reformas: Plan de Medidas para el Crecimiento, el Plan de Garantía Juvenil o la reforma fiscal.

La educación garantiza la igualdad de oportunidades

El PP ha sido capaz de dotar de la mayor partida de becas, 1.428 millones: un 21% más que el PSOE.

Las reformas del Gobierno tienen el objetivo de garantizar una educación de calidad para todos. La reforma educativa da un impulso a la Formación Profesional, para ofrecer más oportunidades a los jóvenes. El PSOE no quiere aplicar la LOMCE porque evidenciará el fracaso de su modelo y de sus teorías catastrofistas.

El Gobierno da un impulso al empleo juvenil: hay 39.000 menores de 25 años menos en el paro que hace un año. A partir del lunes los menores de 25 años podrán registrarse en el Programa de Garantía Juvenil, dotado con 1.800 millones. El programa les permitirá acceder a un trabajo, formación o prácticas en un plazo de cuatro meses.

GRUPS MUNICIPALS



Democràcia participativa

Des de fa temps, hi ha una onada de descontent de la ciutadania vers els polítics, per part de la Veu de Palau-solità i Plegamans, volem reafirmar la nostra ideologia i voluntat que sempre a caracteritzat a la Veu.

La participació política és l'activitat, en virtut d'una societat lliure, composta per homes i dones lliures, on es resolen problemes que es generen en la seva convivència col·lectiva. És una activitat orientada al **bé comú**. També té l'objectiu de promoure la participació ciutadana.

Però, què entenem per **participació ciutadana**? Com a ciutadans, no hem d'esperar a participar només en la democràcia amb una votació cada quatre anys. Com a ciutadans, tenim el **deure** i el **dret** d'avaluar els representants, l'administració, la seva tasca, l'execució de les seves propostes, i poder adreçar-t'hi amb les garanties de ser escoltats. Per aquest motiu, va néixer **la Veu de Palau-solità i Plegamans** i com a partit polític tenim el deure moral de caminar cap a aquest canvi, però no podem fer-ho sols.

Necessitem aquesta participació ciutadana, necessitem aquesta implicació dels principals agents de canvi i de poder, **el poble**.



República catalana!

Els d'ERC portem la 'república' a la motxilla de l'esquena. **Som un partit d'esquerres, progressista i, evidentment, republicà i català.** El fet que la **monarquia espanyola** hagi optat aquests dies pel **canvi generacional** de pare a fill l'hem de considerar com un fet normal, en un traspàs de negoci familiar, a pesar de les presses i circumstàncies que l'envolten, i no podem pas **esperar res més de l'estat espanyol**.

La nostra perspectiva ha de mirar cap a una altre banda: **primer**, treballar amb l'objectiu d'arribar al **9 de novembre** i poder dur a terme el **referèndum** per a l'autodeterminació, i **segon**, aconseguir el convenciment majoritari que el millor per al nostre país, Catalunya, és la **independència**.

De tot el que passa a Madrid n'hem de ser espectadors, això sí, sens dubte, recolzant totes les iniciatives que hi puguin haver encaminades a establir la seva República. Ho diem clar, **"la seva República"**. La nostra passa primer per aconseguir la **independència**, i després configurar un **estat republicà** on hi tinguin cabuda totes les **formes diverses de pensament**, per acabar sent un model en la **democràcia mundial**, que per cert i malauradament, s'està deteriorant per moments en molts indrets del planeta.

REGIDORS I REGIDORES de l'Ajuntament

EQUIP DE GOVERN

Teresa Padrós (PSC)
Alcaldeessa

Carmen Cabeza (PSC) Portaveu
1a Tinença d'Alcaldia, Àrea d'Acció Social
Regidora de Serveis Socials, Salut Pública i Sanitat, Cooperació i Consum

M. Àngels Marcuello (ICV-EUiA) Portaveu
2a Tinença d'Alcaldia, Àrea de Territori i Medi Ambient
Regidora de Territori i Planejament, Seguretat Ciutadana i Polítiques d'Igualtat

Juan Carlos Tinoco (VdPsiP) Portaveu
3a Tinença d'Alcaldia, Àrea d'Educació i Cultura
Regidor d'Educació, d'Escoles Bressol i Joventut

Joan Segrelles (PSC)
4a Tinença d'Alcaldia, Àrea d'Economia i Règim Intern
Regidor d'Economia, Règim Intern, Indústria i Ocupació

David Abascal (PSC)
5a Tinença d'Alcaldia, Àrea de Comunicació i Atenció Ciutadana
Regidor de Comunicació, Atenció Ciutadana, Patrimoni i Equipaments

Miquel Rovira (PSC)
Regidor d'Esports, Cultura, Comerç i Turisme

Carme Sanz (PSC)
Regidora de Gent Gran, Manteniment d'Espais Públics i Festes

Pedro Sánchez (ICV-EUiA)
Regidor de Gestió Ambiental, Medi Natural, Serveis i Transport i Participació Ciutadana

OPOSICIÓ

M. Mercè Pla (CiU) Regidora
Josep M. Serraviñals (CiU) Regidor
Jaume Oliveras (CiU) Portaveu Regidor
Enric Feitó (CiU) Regidor
Carme Rubí (CiU) Regidora
David Zambrana (PP) Portaveu Regidor
Mercedes Rodríguez (PP) Regidora
Miquel Truyols (ERC) Portaveu Regidor

Si voleu contactar amb els regidors i regidores de l'Ajuntament, podeu trucar al telèfon 93 864 80 56 o al correu electrònic info@palauplegamans.cat

L'ENTREVISTA



D'esquerra a dreta:
Núria Felez (alumna) i Aaró Blaya (professor), de l'Escola Can Cladellas. Nayara Peñas (alumna) i Antònia Comas (professora), de l'Escola Josep M. Folch i Torres. Sisco Morales (professor) i Roger Sorribas (alumne), de l'Escola Palau.

Les arpilleres, un projecte compartit per tres escoles amb el que els alumnes han après treballant valors

Durant aquest curs escolar 2013-2014 tres escoles de la vila, Josep M. Folch i Torres, Can Cladellas i Palau, han treballat un projecte de forma conjunta. Es tracta de l'elaboració d'arpilleres, que consisteix en brodar obres artístiques sobre un teixit bast i humil, normalment emprat per fer sacs. **Hi han participat tots els alumnes de 6è de primària dels tres centres, uns 150 en total.** Després de fer les seves arpilleres, tots ells han compartit les seves experiències en una trobada conjunta que van celebrar a finals de maig i han exposat les seves obres al pavelló d'esports al juny. Tres alumnes i tres professors, de les tres escoles, expliquen l'experiència.

“Les arpilleres tenen a veure amb la història de Xile. Durant la dictadura de Pinochet, en la que mataven i detenien gent, les dones expressaven els seus sentiments cosint-los en una arpillera perquè no ho podien fer en un quadre”. Així resumeix **Roger Sorribas**, alumne que ja ha finalitzat 6è de primària a l'Escola Palau, l'origen de les arpilleres, l'art de brodar records i sentiments.

El seu professor, **Sisco Morales**, de l'Escola Palau, explica que “els nens i nenes han elaborat les arpilleres per parelles”. **“Han negociat entre ells per arribar a un acord”**, comenta. L'escola Sant Pau, de Sant Pol de Mar, ha estat la que ha introduït les arpilleres com a projecte educatiu. I a Palau-solità i Plegamans ha arribat a través del grup CEVA (Comunitat Educativa pels Valors). “Les arpilleres són una molt bona eina per treballar els valors a l'escola, introduint-los de forma pedagògica, interdisciplinària i intercentres”, relata Morales.

“Permet treballar les emocions i els records, treballant en equip, confiant amb el company, amb un objectiu compartit... Els alumnes han organitzat les seves tasques, han compartit i han treballat l'expressió oral i escrita”, sintetitza el professor. **“Havien d'expressar una vivència positiva del seu pas per l'escola”**, afegeix **Antònia Comas**, docent de l'Escola Josep M. Folch i Torres. Aquesta ha estat l'única directriu que els mestres han donat als alumnes. A partir d'aquesta indicació genèrica, llibertat creativa.

En **Roger** explica que ell i les seves companyes d'arpillera, Àngela Marín i Sara Martínez, han brodat **“una arpillera on hem recreat el pati dels petits de l'escola per recordar com era i a què jugàvem”**. “Hi apareixen nens jugant, tubs amb cotxes, un tobogan, rodes de tractor que utilitzàvem per pujar-nos-hi...”, aprofundeix l'alumne de l'Escola Palau. **Nayara Peñas**, de l'Escola Folch i Torres, especifica que ha fet l'arpillera amb Belén Valderrama. “He après a cosir i a treballar en grup”, afirma. “Vam començar decidint què volíem

fer i ho vam pintar tot per decidir les teles abans de començar a cosir”, recorda la Nayara, qui detalla la seva arpillera: **“Hi hem representat una excursió. Ens agraden bastant perquè ens ajuntem les dues classes i ens ho passem molt bé. Hi hem plasmat l'autocar i dues nenes jugant a amagar-se, amb un sol en un bon dia i núvols al cel”**. “Ha estat una mica difícil fer les dues nenes”, admet.

Núria Felez, alumna de Can Cladellas, ha fet la seva arpillera amb la seva companya Amy García. **“Primer vam buscar informació sobre les arpilleres, després ens vam reunir i vam decidir què fer i amb quines teles, i ens vam posar mans a l'obra”**, introdueix Felez abans d'anunciar el tema: “Hem fet una arpillera sobre l'empatia, on hi apareix una nena asseguda plorant perquè hi ha uns nens que la molesten i se'n riuen i un altre que els diu que la deixin en pau”. **“Són artistes!”**, interromp el professor Morales, i tot seguit la Núria comenta que hi han plasmat “aspectes treballats en l'assignatura de Ciutadania, com la solidaritat”. Ella no ha tingut problemes amb la tasca de cosir: “És fàcil i ja en sabia”. “Sobretot hem valorat l'esforç de cada alumne”, intervé la professora Comas.

Aaró Blaya, professor de Can Cladellas subratlla que amb aquest projecte **“els alumnes han millorat molt en paciència”**. **“Tenia nens molt moguts que al principi deien que no serien capaços de fer-ho i al final han fet arpilleres fantàstiques, i amb la satisfacció d'haver fet una molt bona feina”**, explica Blaya, que relata el canvi viscut a les aules: “Un cop han tingut clar l'objectiu i els materials s'han concentrat molt en la tasca i fins i tot n'hi ha que al principi no volien fer-ho i ara volen continuar... Han fet un canvi de xip en el procés”. “Això m'ha sobtat molt, el canvi ha estat exagerat”, subscriu Morales. L'alumne Roger Sorribas, de l'Escola Palau, certifica aquestes paraules: “Nosaltres les fèiem en classe de plàstica, en les 2 últimes hores, i els primers dies tothom sortia ràpid quan sonava el timbre. Al final, però, molta gent no feia cas del timbre i es quedava treballant una estona més”.