

## Viu el Nadal a Palau-solità i Plegamans

03



L'Atenció Ciutadana  
més a prop teu!

08



Programació  
de Nadal

10



Díptic informatiu a  
l'interior - Nova taxa de  
residus domèstics

## TELÈFONS D'INTERÈS

### EMERGÈNCIES

**Telèfon general emergències** 112

**Ambulàncies (TSC)** 061#

**Asepeyo** (24 h)

Tel. 900 151 000 / 93 864 64 03

Av. Catalunya, 232

**CAP Palau (Ambulatori)**

Tel. 93 864 98 98 / 93 728 44 44

C. de Can Cortès, s/n

**Hospital de Mollet**

Tel. 93 576 03 00 - C. Ronda dels

Pinetons 8, Mollet del Vallès

**Centre Assistencial Palacent**

Tel. 93 147 90 00

Av. Catalunya, 264-266

**Creu Roja** (Caldes de Montbui)

Tel. 93 865 10 01

**Mútua Intercomarcal** (urgències)

Tel. 900 110 112 / 93 864 71 52

Pg. de la Carrerada, 2

**Farmàcia Beatobe**

Tel. 93 864 80 47 - C. Anselm Clavé, 5

**Farmàcia Cunillera**

Tel. 93 864 98 30 - C. Sagrera, 4

**Farmàcia Muntada**

Tel. 93 864 96 80 - C. Secretari Gil, 4

**Farmàcia Lagarda**

Tel. 93 864 48 96 - Av. Catalunya, 138

**Farmàcia Can Cortès**

Tel. 93 864 00 46 - C. Camí Reial, 54

**Mossos d'Esquadra** 088

**Policia Local** Tel. 93 864 96 96

Pg. de la Carrerada, 51

**Protecció Civil** Tel. 93 864 96 96

### AJUNTAMENT I SERVEIS

**Ajuntament** (08184)

Tel. 93 864 80 56 - Pl. de la Vila, 1

**Casa de Cultura Masia de Can Cortès**

Tel. 93 864 41 77 - C. Camí Reial, 56

**Castell de Plegamans**

Tel. 93 864 98 32

**Correus** Tel. 93 864 80 06

**Deixalleria Municipal i recollida trastos**

Tel. 93 864 37 89

C. de Sta. Margarida de Boada Vell, 16

(davant Hostal del Fum)

**Palau Avança: Ocupació i Empresa**

Tel. 93 864 53 16

C. Folch i Torres, 88-90, 1r pis

**Espai Jove l'Escorxador**

Tel. 93 864 51 18

Pg. de la Carrerada, s/n

**Oficina de Gestió Tributària**

Tel. 93 472 91 79 - C. Josep Brunés, 5

**Comerç i turisme** Tel. 93 864 41 77.

Masia de Can Cortès. Camí Reial, 56.

**Jutjat de Pau** Tel. 93 864 56 63

Pg. de la Carrerada, 53

**Pavelló Municipal d'Esports**

**Maria Víctor** Tel. 93 864 55 02

Pg. de la Carrerada, 55

**Programes de Qualificació**

**Professional Inicial (PQPI)**

Tel. 93 864 53 16

C. Folch i Torres, 88-90, 1r pis

**Registre Civil**

Tel. 93 864 56 63 - Pg. de la Carrerada, 53

**Servei Local de Català**

(Can Cortès) Tel. 93 864 41 77

C. Camí Reial, 56

**Serveis Socials** Tel. 93 864 30 12

C. d'Anselm Clavé, 11

**Serveis Territorials**

Tel. 93 864 80 56 - C. Camí Reial, 149

**Ràdio Palau** Tel. 93 864 34 95 /

93 864 08 82 - C. Camí Reial, 144

### CENTRES EDUCATIUS

**Escola Bressol el Sol**

Tel. 93 864 96 74 - C. Sant Joan, s/n

**Escola Bressol Patufet**

Tel. 93 864 58 53 - C. Sant Miquel, s/n

**Escola Can Cladellas**

Tel. 93 864 47 10

C. Pompeu Fabra, s/n

**Institut Can Periquet**

Tel. 93 864 35 29

C. Camí de Can Llonch, s/n

**Escola Josep M. Folch i Torres**

Tel. 93 864 88 85 - C. Folch i Torres, 45

**Escola la Marinada**

Tel. 93 864 88 53 - C. Sant Miquel, 42-44

**Escola Palau** Tel. 93 864 51 59

C. Arquitecte Falguera, 37

**Institut la Marinada**

Tel. 93 864 98 92

Pg. de la Carrerada, 58-60

**Institut Ramon Casas i Carbó**

Tel. 93 864 95 95 - C. Lluís Companys, 2

**Escola Municipal de Persones**

**Adultes EMPA Auleda**

Tel. 93 864 04 90 - C. Don Bosco 31-33.

**Escola Municipal de Música**

Tel. 93 864 98 32

Castell de Plegamans

(Camí de la Serra, s/n)

### EMPRESSES DE SERVEIS

**CASSA** (Companyia d'Aigües Sabadell)

Tel. 93 863 90 53 - C. Barcelona, 18

**ENDESA** Tel. 902 50 88 50

902 90 74 74 - C. Comerç, 27

**Gas Natural** Tel. 900 750 750

**Correus** Tel. 93 864 80 06

C. Monolit, 10

### TRANSPORTS

**Informació Transports Generalitat**

Tel. 012

**Autocars Sagalés** Tel. 93 593 13 00

**Auto Taxi Javier Caparrós**

Tel. 617 378 035 / 93 864 98 38

**Ràdio Taxi Palau-Mollet**

Tel. 93 593 74 01

**Taxis Aguilars** Tel. 672 277 161

## EL NOSTRE PORTAL DE TRANSPARÈNCIA I BON GOVERN

### EL PAM

**EL PAM és un instrument de planificació estratègica que marca el full de ruta de l'Ajuntament durant el mandat.** Té com a objectiu millorar la qualitat de vida de la ciutadania mitjançant una gestió eficient i transparent dels recursos.

- **Missió:** Millorar la qualitat de vida de la ciutadania.
- **Visió:** Transformar el municipi en un poble cohesionat, sostenible i dinàmic.
- **Valors:** Proximitat, justícia social, transparència, innovació, sostenibilitat, entre d'altres.

### Objectius Estratègics

1. **Arrelament i dinamisme social i econòmic:** Inclou projectes com la rehabilitació del patrimoni local i la promoció de la cultura.
2. **Municipi sostenible i saludable:** Fomentar les energies renovables, la mobilitat sostenible i la preservació del medi ambient.
3. **Administració moderna i transparent:** Millorar l'eficiència administrativa i la participació ciutadana.
4. **Cohesió social i benestar:** Promoure la igualtat d'oportunitats i el benestar de la ciutadania.
5. **Seguretat i civisme:** Garantir un municipi segur i cívic.
6. **Habitatge:** Afrontar el repte de l'habitatge com a peça clau en el desenvolupament personal.

### Seguiment i Rendició de Comptes

El PAM es revisarà trimestralment per assegurar que es compleixin els objectius i per informar la ciutadania sobre l'estat de les actuacions.



**Els plens municipals** són l'últim dijous de cada mes. Pots seguir la sessió plenària en directe a través de **Ràdio Palau 91.7 FM** o **radiopalau.cat**. També es poden seguir en directe pel canal de Youtube de l'Ajuntament.



### Segueix-nos a

@ajpalauplegamans

@ajpalauplegamans

@ajpalauplegamans

www.palauplegamans.cat

**Disseny i maquetació:** Estudi de Comunicació Intus S.A.

**Fotografia i redacció:** Departament de Comunicació de l'Ajuntament de Palau-solità i Plegamans.

Podeu contactar amb la redacció a [comunicacio@palauplegamans.cat](mailto:comunicacio@palauplegamans.cat).

**Impressió:** Agpograf. Gratuït.



## L'Atenció Ciutadana més a prop teu!

L'Ajuntament de Palau-solità i Plegamans ha posat en marxa el servei "L'Atenció Ciutadana més a prop teu!" per apropar l'atenció ciutadana als barris més allunyats del centre. Cada 15 dies, una furgoneta cedida per la Diputació de Barcelona recorrerà els barris, oferint atenció personalitzada, en la franja horària de 10 a 14 h. A més, aquest vehicle està adaptat per garantir l'accessibilitat per a persones amb mobilitat reduïda, facilitant així un servei inclusiu.

Els objectius del servei són apropar l'atenció ciutadana a tota la població, facilitar l'ús de la tramitació electrònica i promoure iniciatives municipals com el cens d'animals i la gestió de residus. Al mateix temps, es busca incrementar l'ús dels certificats digitals IDCAT per reduir la bretxa digital, ajudant aquells que no disposen dels recursos o coneixements necessaris per accedir a serveis electrònics.

Aquesta iniciativa s'alinea amb el Pla d'Acció Municipal, que inclou la "Creació de la regidoria de barris", i reforça l'objectiu de fer del municipi un poble "més arrelat, socialment dinàmic i econòmicament fort".



**Apunt de regidor**  
**Ignasi Fargas**  
 de Govern Obert i Participació

"Des de l'Ajuntament sempre hem apostat per apropar l'administració als fonaments del nostre municipi: els barris"

**L'Atenció  
 ciutadana  
 més a prop!**

BARRI	UBICACIÓ	DATA
1. Can Falguera	Pl. Ratapinyada	6 Novembre
2. Els Turons	C. Susqueda	20 Novembre
3. Els Pins	C. Els Pins	4 Desembre
4. Serra de Can Riera	C. Illes Balears	18 Desembre
5. Can Riera	C. Romaní	15 Gener
6. Sant Roc	Enfront la Riera	29 Gener
7. La Pineda	Parc La Pineda	12 Febrer
8. Carrer de Dalt/ Can Puigoriol	Pl. Lledoner	26 Febrer
9. Can Maiol	Plaça Major	12 Març
10. La Plana Can Maiol	Parc Can Maiol	26 Març
11. C. Baix/Illa Pla	Institut Can Periquet	9 Abril
12. Can Clapés	Creuament Cementiri	30 Abril
13. La Sagrera/ Can Cladellas	Parc de la Sagrera	14 Maig
14. Turó Castell/ Tenda Nova	C. dels Avets	28 Maig
15. Can Parera	C. Noguera	11 Juny
16. Can Duran/Montjuic	Rotonda Can Duran	25 Juny
17. Pedra Llarga	C. Sant Joan/ Caldes de Montbui	2 Juliol
18. Can Falguera	Masia Can Falguera	16 Juliol





# Segona edició de les Jornades Europees de Patrimoni Local

El segon cap de setmana d'octubre, Palau-solità i Plegamans va celebrar la segona edició de les Jornades Europees de Patrimoni (JEP), començant amb la presentació d'una cartellera commemorativa per recordar les Escoles Velles de la Carrerada, un edifici emblemàtic de la Segona República. La inauguració, que va comptar amb autoritats locals i autonòmiques, va posar en valor la història educativa republicana i el llegat arquitectònic de Josep Maria Sert. Els discursos van destacar l'impacte històric i pedagògic de l'edifici i la seva importància per a la memòria col·lectiva.

El dissabte es va continuar amb diverses activitats culturals, incloent-hi visites guiades a la Comanda Templera i un ta-

ller de perfums naturals que va esgotar places ràpidament. També es va inaugurar el Jardí de la Torre Folch, que va reunir una trentena de participants, i va incloure la presència de Manuel Trias Folch, net de Josep Maria Folch i Torres, qui va compartir anècdotes familiars relacionades amb aquest espai històric. La regidora Eva Soler va destacar el valor de la reforma dels jardins, prioritat del govern local en convertir aquest espai en un pol cultural polivalent.

Les jornades van culminar amb visites guiades al Castell de Plegamans, organitzades per la Fundació Folch i Torres i teatralitzades per Palau Medieval, amb una àmplia participació de visitants locals i d'altres municipis. 🍷

## Regala abonaments al Teatre de la Vila, aquestes festes!

L'Ajuntament de Palau-solità i Plegamans ja ha posat en marxa la programació del Teatre de la Vila per a la temporada 2024-2025, amb una oferta variada que inclou teatre, música, espectacles familiars i projeccions de pel·lícules en el marc del Cicle Gaudí. Aquesta temporada torna a destacar per la qualitat i premis que ostenten de les obres que es presentaran, les activitats complementàries relacionades amb algunes obres i les opcions flexibles d'abonaments que permeten gaudir de l'experiència cultural a preus reduïts. 🍷



Apunt de regidora  
**Eva Soler**  
de Cultura

“Gràcies a la diversitat artística i qualitat en la programació, el nostre teatre continua sent un referent en la programació estable de la comarca” 🍷

Compra d'abonaments



**PROGRAMACIÓ AL TEATRE DE LA VILA SETEMBRE '24-JUNY '25**  
Ajuntament de Palau-solità i Plegamans

27 de setembre 20 h - Teatre <b>NON SOLUM</b> Direcció: Jorge Picó Interpretació: Sergi López	25, 26 i 27 d'octubre 18 h, 20 h i 22 h Carpa - Plaça 1 d'octubre <b>AN-KI</b> Cla. Ortiga	
22 de novembre 20 h - Teatre <b>MARALA TRIO EN CONCERT</b> Presentació de 'Jota de Morir'	1 de desembre 18 h - Teatre <b>MAG LARI: STRAFALARI</b>	
28 de febrer 20 h - Teatre <b>MAL DE CORAÇON</b>	13 de desembre 20 h - Teatre <b>M'ESPERARÀS</b>	
21 de març 20 h - Teatre <b>EL SILENCI DELS TELERS</b> Direcció: Ferran Utzet	31 de gener 20 h - Teatre <b>MEUGENIO</b> Reubicació al Genio	
22 de març 19 h - Teatre <b>NIUS</b> Direcció i Interpretació: Gètia Marçó Oller	25 d'abril 20 h - Teatre <b>UN TAL QUIXOT</b> Cla. Casca Teatre	
23 de maig 20 h - Teatre <b>HAMLET.02</b> Direcció: Sergi Balbel	<b>CICLE GAUDÍ</b> Podeu consultar la programació de gener a juny a <a href="http://ciclegaudi.cat">ciclegaudi.cat</a>	
Dissabte 21 de setembre <b>Mamifera</b>	Dissabte 19 d'octubre <b>Pàjaros</b>	Dissabte 16 de novembre <b>Casa en flames</b>
		Diumenge 22 de desembre <b>Segundo premio</b>

Compra d'entrades i abonaments a [palauplegamans.koobin.cat](http://palauplegamans.koobin.cat)



# El Museu Internacional dels Titelles de Catalunya (MIT) futur Punt d'Informació Turística

Un grup d'unes 30 persones participants del Programa Punts d'Informació Turística, impulsat pel Consell Comarcal del Vallès Occidental i sota la marca "Viu el Vallès", va tenir l'oportunitat de visitar diversos indrets emblemàtics de Palau-solità i Plegamans, el passat 9 d'octubre. Aquesta iniciativa forma part de les accions del programa per donar a conèixer el patrimoni de la vila als polítics i tècnics de les poblacions de la comarca.

Els participants, amb polítics i tècnics inclosos, van gaudir d'un recorregut per llocs icònics de la localitat, com el

Museu Internacional dels Titelles de Catalunya (MIT), que s'inclourà com a equipament dins el Programa Punts d'Informació Turística. En aquest espai singular dedicat a l'art dels titelles, els visitants van poder conèixer la història i la diversitat d'aquesta disciplina. La visita va continuar pel Parc de l'Hostal del Fum, on el grup va fer un passeig amb el trenet que recorre aquest espai verd tan popular entre les famílies. A més, el recorregut va incloure una visita al Castell de Plegamans, un edifici històric de gran valor patrimonial, i al Museu de la Fundació Folch i Torres. 🍷



**Apunt de regidora  
Gemma  
Montiel  
de Comerç i Turisme**

"Amb iniciatives com aquesta, reafirmem el nostre compromís per atraure un turisme sostenible i de qualitat" 🍷

## Cent persones cada dia i gairebé 10.000 llibres prestats

Des de la seva obertura, la nova Biblioteca Municipal l'Alzina ha rebut gairebé 12.000 visites, una mitjana de 100 persones diàries. L'acceptació del nou servei per la ciutadania ha estat molt positiva i en valora sobretot l'ambient càlid, agradable i confortable.

Sobretot durant la tarda - entre les 16:00 h i les 19:30 h - el públic adult en gaudeix majoritàriament per estudiar, llegir o fer ús del servei de préstec. Entre les 17 h i les 19 h hi ha molta afluència de públic infantil i familiar.

Principals dades des del juny:

- Usuaris inscrits: 1.479
- Carnets nous fets: 1.331
- Ús del servei de préstec (persones que han utilitzat el servei): 2.912
- Llibres prestats (inclou préstecs virtuals): 9.484
- Visites 11.656 (una mitjana de 100 persones/dia)
- Fons documental 22.203 documents

A l'octubre va començar l'activitat dels clubs de lectura. Hi ha 20 persones a cada club d'adults (n'hi ha 2) i ja hi ha llista d'espera i també és gairebé ple el club infantil. 🍷







**GENERACIÓ**

**0%**

**ALCOHOL**

**Una població que cuida**

**Aquí no es ven alcohol a menors d'edat**

Amb aquesta campanya volem donar suport als establiments en el marc de la campanya "Generació 0% alcohol, un poble que cuida" recordant algunes de les actuacions que podem dur a terme per reduir l'accés a begudes alcohòliques a menors d'edat, i reduir les possibilitats de riscos greus en cas que n'hagin consumit. Més enllà del compromís amb la campanya, no aplicar la normativa pot suposar sancions amb multes econòmiques als establiments que no la compleixin.



## “Dones Visibles” aposta per la inserció laboral amb perspectiva de gènere

El programa "Dones Visibles" té com a objectiu donar suport a dones que, per diverses circumstàncies, han quedat al marge del mercat laboral. Aquest projecte d'orientació i acompanyament busca facilitar la reintegració professional d'aquestes persones, promovent una mirada crítica i conscient sobre el gènere en l'àmbit laboral.

El programa s'adreça especialment a dones que no han pogut desenvolupar els seus projectes professionals amb estabilitat i continuïtat dins del mercat laboral formal. La cura de familiars, la maternitat, la renúncia a favor de la trajectòria professional d'una altra per-

sona, l'arribada a un país nou, els rols adquirits dins l'estructura familiar, o altres circumstàncies fa que moltes dones acabin quedant fora del mercat laboral.

Van iniciar el projecte 14 dones, que han participat en un total de 8 sessions repartides en diferents blocs temàtics. Les sessions, que s'han desenvolupat al llarg de quatre setmanes, i s'ha abordat aspectes com el reconeixement de competències, la construcció del currículum i la preparació d'entrevistes.

Aquestes persones es consideren ja actives en la recerca de feina i de fet, s'han derivat a accions formatives, com ara informàtica o emprenedoria. Com al-



### Apunt de la regidora Patricia Freire d'Igualtat

"El programa *Dones Visibles* és un projecte que ofereix suport de molts tipus per tal que les dones puguin accedir a oportunitats laborals en condicions d'igualtat" 🗣️

guna d'elles explica: "Ara que m'he activat, vull continuar fent-ho i no perdre oportunitats". 🗣️

### Generació 0% Alcohol

Durant aquest any 2024 s'ha dut a terme la campanya "Generació 0% alcohol, un poble que cuida", amb l'objectiu d'evitar la venda i el subministrament d'alcohol a menors d'edat a través de la sensibilització dels establiments del municipi.

Aquesta campanya forma part d'una de les actuacions recollides en el desplegament del Pla de Prevenció de Drogues i Riscos Associats (PPDA) que comprèn els anys 2020-2025.

En el marc del de la Setmana de sensibilització sobre els riscos del consum d'alcohol [11 al 15 de novembre] es va fer arribar un nou material gràfic per donar suport als establiments: El cartell de la campanya acompanyat d'un decàleg recordant algunes de les actuacions per evitar l'accés a begudes alcohòliques per part de menors d'edat i els riscos greus del seu consum.

Més enllà del compromís amb la campanya, cal recordar que no aplicar la normativa pot suposar sancions que comporten moltes econòmiques als establiments que no la compleixin. 🗣️

### 28 dones ateses al Servei d'Informació i Atenció a les Dones

Amb el que portem d'any, el SIAD de Palau-solità i Plegamans ha atès un total de 28 dones. La principal causa és la violència en l'àmbit de la parella o exparella (violència psicològica, física, sexual i vicària). En menor nombre s'han registrat sollicituds d'ajuda per casos de violència en l'àmbit familiar, violències sexuals i processos de separació.

En total, les professionals del SIAD han dut a terme unes 177 actuacions per donar suport a les usuàries. La majoria de persones han estat derivades des de serveis socials, però també s'han derivat persones des d'altres serveis (de salut, ocupacionals, OAVD) i hi ha dones que han accedit per iniciativa pròpia. 🗣️

# VIU EL NADAL

a Palau-solità i Plegamans

## DIVENDRES 29 DE NOVEMBRE

### ENCESA DE LLUMS AMB ESPECTACLE I XOCOLATADA

De 17.30 a 19 h | Plaça de la Vila i plaça Onze de setembre

### XOCOLATADA

De 17.30 a 18.30 h

### CONCERT DE NADAL

18.30 h

A càrrec del grup musical Els Atrapa Somnis.

### ENCESA DE LLUMS

18.45 h

## DIUMENGE 8 DE DESEMBRE

### 3A TROBADA DE PLAQUES DE CAVA DE NADAL

De 10 a 13 h | Jardins de la Masia de Can Malla

**Organitza:** Associació Pessebrista amb la col·laboració de l'Ajuntament de Palau-solità i Plegamans.

### INAUGURACIÓ DE LA 42A EXPOSICIÓ DE PESSEBRES

D'11.30 a 14 h | Masia de Can Malla

**Organitza:** Associació Pessebrista amb la col·laboració de l'Agrupació Sardanista i l'Ajuntament de Palau-solità i Plegamans.

## DISSABTE 14 I DIUMENGE 15 DE DESEMBRE

### FIRA DE SANTA LLÚCIA

De 10 a 20 h | Plaça de Ca l'Estruch

### SORTEIG DE LOTS DE REGALS, GENTILESA DELS PARADISTES PARTICIPANTS A LA FIRA

Diumenge a les 18.30 h

## DIUMENGE 15 DE DESEMBRE

### FESTIVAL DE NADAL DE LES

### ACTIVITATS ESPORTIVES MUNICIPALS

10 h | Pavelló Municipal d'Esports Maria Víctor

## DISSABTE 21 DE DESEMBRE

### SORTEIG AL MERCAT SETMANAL

13 h | Mercat Setmanal. Rotonda de la Rambla del Molí

Amb la col·laboració dels i les paradistes del Mercat Setmanal.

### CONCERT DE NADAL

A les 19 h | Teatre de la Vila

A càrrec de la coral La Unió i de Palau Grup Vocal, el Combo i conjunts vocals de l'Escola Municipal de Música.

**Organitza:** Escola Municipal de Música de Palau-solità i Plegamans.

**Entrada:** una joguina nova per família (per a infants de 3 a 12 anys).

## DIMECRES 25 DE DESEMBRE

### TIÓ DE NADAL

De 12 a 14 h | Masia de Can Malla

**Organitza:** Associació Pessebrista amb la col·laboració de l'Ajuntament de Palau-solità i Plegamans.

## DIVENDRES 27 I DISSABTE 28 DE DESEMBRE

### PATI LÚDIC. ACTIVITATS INFANTILS

### DURANT LES VACANCES ESCOLARS

De 10.30 a 13.30 h i de 17 a 20 h | Pavelló Municipal d'Esports Maria Víctor

## DISSABTE 28 DE DESEMBRE

### NIT DEL PESSEBRE

De 20 a 23 h | Masia de Can Malla

**Organitza:** Associació Pessebrista amb la col·laboració de l'Ajuntament de Palau-solità i Plegamans.





## DIMECRES 1 DE GENER

### REVELLA DE CAP D'ANY

**D'01 a 05 h | Pavelló Municipal d'Esports Maria Víctor**

Entrada gratuïta. Aforament màxim 1000 persones.

**Organitza:** Ajuntament de Palau-solità i Plegamans amb la col·laboració de Cabres i Vaques.

## DIJOUS 2, DIVENDRES 3 I DISSABTE 4 DE GENER

### PATGE REIAL

**De 17 a 19 h | Masia de Can Malla**

**Organitza:** Associació Pessebrista amb la col·laboració de l'Ajuntament de Palau-solità i Plegamans.

## DISSABTE 4 I DIUMENGE 5 DE GENER

### CAMPAMENT REIAL

**Dissabte:** d'11 a 14 h i de 17 a 20 h.

**Diumenge:** d'11 a 14 h | Jardins de Can Cortès.

**Organitza:** Ajuntament de Palau-solità i Plegamans amb la participació de Cabres i Vaques Palau, Deixebles del Dimoni de la Pedra Llarga i Esplai el botó.

## DIUMENGE 5 DE GENER

**ARRIBADA DELS REIS MAGS D'ORIENT,  
LECTURA DEL MISSATGE DE L'HERALD,  
I A CONTINUACIÓ, LA GRAN CAVALCADA**

**18 h | Plaça de la Vila**

**Organitza:** Ajuntament de Palau-solità i Plegamans amb la participació de Cabres i Vaques Palau, Deixebles del Dimoni de la Pedra Llarga, Geganters i Grallers Psip i Esplai el botó.

### NIT DE REIS

**RECEPCIÓ DE LA CAVALCADA I LLIURAMENT DE CARTES  
20 h | Jardins de Can Cortès**

### BROU I BOTIFARRADA DE REIS

**De 18 a 21.30 h | Jardins de Can Cortès**

**VENDA DE TIQUETS -  
BOTIFARRA AMB PA AMB TOMÀQUET:**

**Venda anticipada**

**Lloc:** A Can Malla durant les hores de visita a l'Exposició de pessebres.

**Dies:** Des del dissabte 14 de desembre al 5 de gener.

**Preu:** 4€

**Venda el mateix dia**

**Lloc:** A Can Cortès.

**Dies:** El 5 de gener des de les 12 h.

**Preu:** 4€

**Disponibilitat de tiquets limitada,** es recomana adquirir-los anticipadament.

**Organitza:** Associació Pessebrista amb la col·laboració de l'Ajuntament de Palau-solità i Plegamans.



Ajuntament de  
Palau-solità  
i Plegamans



UN  
POBLE  
VIU



## Pla de Poda de l'arbrat pels següents quatre anys

Aquesta tardor s'ha iniciat un pla per la poda planificada de l'arbrat dels carrers del municipi a quatre anys vista, fins a l'hivern de 2028.

Palau-solità i Plegamans compta des d'aquesta primavera amb un inventari de l'arbrat amb cada arbre categoritzat en funció del seu estat de salut. A partir d'aquesta diagnosi s'ha aprovat una planificació de poda de quatre anys tenint en compte l'estat de salut dels arbres, la relació amb l'espai, els elements que envolten cada arbre i la gestió econòmica raonable i eficient del verd urbà.

### Palau-solità i Plegamans implementa una planificació de poda per millorar la salut dels arbres

Seguint aquests criteris de planificació, segons la categoria d'arbrat, es podarà cada un, dos, tres o quatre anys (la freqüència de la poda variarà). L'objectiu és potenciar la seva salut i maximitzar les seves funcions a l'espai públic, aconseguir uns carrers amables totes les èpoques de l'any (ombra a l'estiu, sol a l'hivern, etc.) i permetre el gaudi de l'espai públic i la mobilitat a peu, amb bicicleta o patinet de forma més confortable. La poda és una lesió que fem a l'arbre i ha d'estar justificada. 🍂

## Nou sistema de telelectura per millorar la gestió de l'aigua

Palau-solità i Plegamans ha iniciat la implantació d'un sistema de telelectura als comptadors d'aigua per augmentar l'eficiència en la gestió del consum d'aigua i reduir l'impacte ambiental, d'acord amb la normativa estatal que limita la vida útil dels comptadors a 12 anys. Aquest projecte, que es durà a terme en diverses fases, permetrà digitalitzar els comptadors, facilitant lectures diàries en temps real, un avenç

respecte a les sis lectures anuals del sistema tradicional.

Aquesta tecnologia permetrà controlar i optimitzar el consum d'aigua, ajudant a evitar fuites i consums excessius i contribuint a la reducció de l'aigua no registrada i de les emissions de CO2. A més, el sistema ajudarà a gestionar millor l'aigua en períodes de sequera i podrà detectar situacions vulnerables, com la manca de consum en llars amb persones grans que viuen soles. 🍂

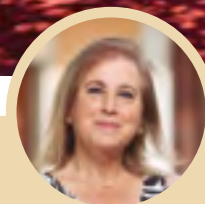

### Apunt de regidora Montserrat Flores de Parcs i Jardins

“Aquests danys no només representen una despesa econòmica important per al municipi, sinó també un perjudici per al benestar de la població” 🍂

## L'Ajuntament destina 23.000 € a reparar danys

L'Ajuntament de Palau-solità i Plegamans ha invertit 22.986,37€ aquest any per fer front als danys provocats per actes vandàlics al municipi. Els desperfectes han afectat diversos espais i infraestructures públiques, des de mobiliari urbà fins a instal·lacions de seguretat, requerint nombroses intervencions per restaurar l'entorn públic.

Entre les actuacions executades hi ha la reparació del Parc de les 3 bessones, dels bancs al carrer Federico García Lorca i la retirada de tanques malmeses a l'avinguda del Camí Reial. Aquesta despesa, considerada significativa pel consistori, subratlla la preocupació del govern local davant l'increment de vandalisme, una qüestió que afecta la qualitat de vida de la ciutadania.

L'Ajuntament fa una crida a la col·laboració ciutadana i a la conscienciació per mantenir l'entorn en bon estat. 🍂







# Les Escoles Bressol inicien el procés de redacció del nou Projecte Educatiu de Centre

Les dues escoles bressol municipals de Palau-solità i Plegamans, Patufet i El Sol, treballaran durant aquest curs 2024-2025 en l'actualització dels seus Projectes Educatius de Centre (PEC) amb l'assessorament especialitzat de la Fundació Blanquerna. Aquest acompanyament, impulsat per l'Ajuntament de Palau-solità i Plegamans i gestionat per l'Àrea d'Educació de la Diputació de Barcelona, té com a objectiu definir els principis pedagògics, metodologies i valors que guiaran l'educació de cada centre. Marta Jornet, de l'Escola Bressol Patufet, destaca la importància d'aquest document "viu" per adaptar-se als canvis de la societat i del context educatiu, alhora que permet una participació activa de les famílies i els equips educatius en el procés.

Durant el curs, les educadores, direccions i altres membres de la comunitat educativa participaran en set sessions de treball, on es reflexionarà sobre alguns aspectes fonamentals del PEC com la metodologia educativa, els plans d'acollida, l'atenció a la diversitat, i el rol de l'infant i de les educadores. Elisabet Torrents, de l'Àrea d'Educació de la Diputació de Barcelona, explica que aquest procés promou una revisió crítica i adaptada a la realitat del municipi i de cada centre, amb l'objectiu de crear significats compartits i un model educatiu alineat amb el Nou Currículum d'Infantil.

Aquest procés d'actualització dels Projectes Educatius de Centre permetrà a les escoles bressol municipals de Palau-solità i Plegamans repensar els seus objectius a llarg termini, així com consolidar la qualitat educativa. A més, els

nous PEC es compartiran amb les famílies per fomentar el sentit de pertinença i compromís amb les escoles. 🍎

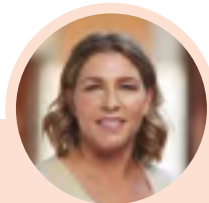

**Apunt de regidora  
Helena Pou  
d'Educació i Infància**

"La consolidació de dues escoles bressol municipals amb un PEC compartit garantirà una educació integrada, on els mètodes d'ensenyament, els continguts i les experiències d'aprenentatge estaran en sintonia" 🍎

## El pressupost municipal és participatiu

**P**riorització de Propostes dels Pressupostos Participatius!  
Els Pressupostos Participatius entren en fase de prioritització de propostes, en la qual tots els veïns i veïnes podran votar les iniciatives que considerin més importants o necessàries. Aquesta fase és crucial per assegurar que les propostes seleccionades reflecteixin les necessitats i desitjos de la comunitat.

Us convidem a participar en la trobada de prioritització de propostes, que tindrà lloc el dissabte 30 de novembre a les 10 h del matí a la sala polivalent de l'Ajuntament. La vostra participació és essencial per construir un municipi més participatiu i democràtic.

No deixeu passar l'oportunitat de fer sentir la vostra veu, participar i ajudar a decidir el futur de Palau-solità i Plegamans. Per a més informació, visiteu el nostre portal de participació: [participa311-palauplegamans.diba.cat](http://participa311-palauplegamans.diba.cat) 🍎







## La Festa Major obté bones valoracions i demana una programació més diversa



La Festa Major 2024 de Palau-solità i Plegamans ha obtingut una valoració mitjana de 6,01 sobre 10, segons una enquesta municipal amb 237 participants, principalment dones de 36 a 45 anys. L'organització va rebre bones valoracions en espais, seguretat i higiene, destacant la franja de menors de 18 anys com la més satisfeta amb la celebració. Els actes més populars van ser el piromusical, el pregó, l'encesa i l'improshow, mentre que la programació nocturna va ser criticada per manca de diversitat musical. Alguns assistents van demanar més concerts de versions i música popular, i van la-

mentar l'absència de la tradicional botifarrada en la cursa Maria Víctor. En aquest sentit, la regidora de Cultura, Eva Soler, va dir que "tal com es va informar prèviament, l'entitat encarregada de preparar-ho no se'n podia fer càrrec i, s'està treballant per poder recuperar aquest acte de cara a la pròxima Festa Major". A més, va afegir que, "ens enfocarem a millorar la programació a partir d'aquests resultats". La Festa Major és un procés participatiu obert a entitats i ciutadania, on són aquests mateixos grups de persones els que decideixen quins artistes i grups actuaran en els esdeveniments. 🍷

## El Consell de Seguretat de Palau-solità i Plegamans destaca la reducció dels robatoris amb força durant l'últim any

El Consell de Seguretat de Palau-solità i Plegamans celebrat el 4 de setembre va destacar la notable reducció de robatoris amb força i altres delictes durant l'últim any, segons dades proporcionades per la Policia Local, Mossos d'Esquadra i Protecció Civil. Les xifres mostren una reducció del 33,6% en robatoris amb força respecte al període anterior, amb una caiguda dels delictes en general del 9,2%.

L'operatiu VICUS, que compta amb la col·laboració de vuit cossos de Polícies Locals i els Mossos d'Esquadra, ha estat clau en la prevenció de robatoris en domicilis particulars. Aquest dispositiu, liderat per l'ABP de Granollers, inclou patrullatges preventius, controls als accessos i la utilització d'helicòpters, drons i sistemes de captura de matrícules. La seva implementació ha contribuït significativament a la millora de la seguretat i al descens de robatoris a la zona.

Protecció Civil, per la seva part, va exposar les seves actuacions, amb una mitjana de dos serveis setmanals, generalment els caps de setmana, i va anunciar nous projectes per al 2024,

com Néos i Dromos, per a millorar la resposta i cobertura dels serveis d'emergències. La col·laboració entre els diferents cossos de seguretat ha donat resultat en una gestió més eficaç de la seguretat ciutadana i una reducció dels incidents greus dins el municipi. 🍷





## S'aproven les ordenances fiscals per l'any 2025

**D**e les 33 ordenances fiscals vigents, es modifiquen 14 -en molts casos són canvis només de caràcter normatiu en la redacció d'alguns articles-.

El canvi més rellevant és l'adaptació a partir del 2025 de la taxa per la prestació del servei de residus municipals perquè, tal com estableix la Directiva Europea 2018/851 i la Llei espanyola 7/2022, tendeixi a finançar directament el cost d'aquest servei.

La taxa es compon d'una taxa fixa amb reduccions per determinades situacions i incorpora una part variable en funció del nombre de lliuraments anuals de les fraccions de residus resta, envasos i orgànica en la recollida porta a porta. L'objectiu és incentivar el reciclatge, la reducció dels residus i responsabilitzar la ciutadania per aconseguir-ho participant de la recollida porta a porta. Encartat en aquest butlletí hi trobareu un díptic informatiu.

El Ple d'octubre va aprovar també la modificació de la taxa pel servei de recollida, transport i tractament dels residus comercials i la modificació i actualització d'altres ordenances

com ara la taxa per serveis urbanístics, d'activitats, per la utilització de locals i instal·lacions culturals, per utilització de material municipal o per la prestació de serveis culturals, educatius i socials.

A més es modifiquen les tarifes de l'escola d'adults eliminant el concepte genèric i especificant l'import per cada formació i el preu públic dels espectacles; canvien les tarifes del teatre per equilibrar-lo amb l'increment de les despeses:

- Teatre estable per a adults: 14 euros
- Espectacles de música, dansa o teatre jove: 12 euros
- Abonament Temporada Teatre + Cinema: 144 euros
- Abonament Temporada Teatre: 110 euros
- Abonament Mitja Temporada Teatre + Cinema: 70 euros
- Abonament Mitja Temporada Teatre: 50 euros
- Activitats formatives Torre Folch: Preu/hora sense material: 3 euros
- Activitats formatives Torre Folch: Preu/hora amb material: 4 euros

## Les llums de Nadal il·luminaran 7 quilòmetres de carrers del municipi

**A**quest Nadal s'instal·laran uns 370 guarniments repartits pels carrers i places de Palau-solità i Plegamans, a més de les garlandes sobre el Passeig de la Carrerada i l'Avinguda Catalunya, i els elements 3D que es muntaran a la plaça de la Vila.

En total s'il·luminaran uns 7 km de carrers del municipi durant els 39 dies en què s'encendran - del dia 29 de novembre de 2024 al 6 de gener del 2025-. Les llums de Nadal s'encendran amb l'enllumenat públic cal a les 17.30 h i s'apagaran a les 23 h.

La potència total instal·lada és de 50 kW. El cost estimat en consum d'electricitat és d'uns 4.300 € i la inversió total en il·luminació de Nadal ha estat d'uns 40.000 €.



## ERC

**Transparència i proximitat**

Aquests darrers mesos des d'ERC hem treballat per fer arribar a la ciutadania les diferents decisions que s'han pres amb l'objectiu de ser el màxim de transparents possible. La bona gestió de la transparència i la proximitat es pot veure clarament reflectida en diverses trobades que s'han mantingut amb la ciutadania darrerament, així com el nou projecte d'apropar l'OAC als barris.

En primer lloc, el passat 29 d'octubre vam dur a terme un acte a l'auditori de la Biblioteca l'Alzina amb l'objectiu de presentar la nova taxa que es portaria a aprovació de Ple l'endemà. A cap govern li agrada presentar un augment de la taxa, però creiem que és de justícia explicar-ne els motius, la manera com s'ha pensat i com s'estructurarà. També, per tal de garantir que tothom n'estigui informat, amb aquest butlletí arriba entre les seves pàgines un díptic explicatiu de la nova taxa.

També, tan bon punt va acabar la Festa Major, es va crear un formulari obert a tota la ciutadania per tal de valorar-la. Com sempre, creiem en les opinions de la gent a l'hora de millorar aquesta festa tan important que ens aplega a final d'agost. Després d'aquesta valoració amb ciutadania dels diferents resultats, ja s'ha començat a treballar de cara a la festa major de l'any 2025.

Per últim, i un aspecte molt important que dúiem al programa, és l'acostament de l'OAC als barris. A partir d'aquest mes, cada dues setmanes una furgoneta logotipada de l'Ajuntament anirà als barris per tal de dur a terme totes les accions que fa l'OAC presencialment a la Plaça de la Vila.

El nostre compromís amb la transparència, la ciutadania i l'accés a la informació és un dels pilars fonamentals del nostre mandat, per això amb aquestes accions reforcem aquesta tasca i convertim el nostre municipi en un espai de participació ciutadana. 🍷

## PSC

**La nova taxa d'escombraries: que haguéssim fet?**

La nova Llei de Residus que deriva d'una Directiva Europea, estableix l'obligatorietat que cada ciutadà pagui pel cost de la recollida i tractament dels residus que genera. Això provoca una innegable pujada d'aquesta taxa -235,5€ de mitjana- al nostre municipi. Una situació que el govern municipal coneixia l'any 2021 quan es van implantar les 5 fraccions del porta a porta. I no serà el PSC qui digui que les lleis no s'han de complir. Segurament altres partits així ho defensaven fa uns anys.

Però en referència a aquesta nova taxa, val a dir que hi ha diferents formes d'enfocar-ho i de gestionar aquesta pujada. A Palau el govern municipal ha decidit que la part variable de la taxa (la que calcula el cost de tractament) inclogui els envasos i plàstics. Una decisió que trobem desafortunada: avui en dia és impossible viure i menjar sense generar envasos, dir el contrari és no conèixer la realitat de les famílies. Per tant, **no ens agrada penalitzar a aquells que per motius d'espai o familiars hagin de treure més de dues vegades a la setmana els envasos**. Estem enviant un missatge erroni que es pot interpretar que reciclar els envasos correctament i freqüentment penalitza. No hem de posar més pressió a les famílies, sinó als productors i distribuïdors. Per això trobem aquesta part variable injusta amb la ciutadania que recicla correctament.

Que haguéssim fet nosaltres davant d'aquesta disjuntiva? Considerar només la fracció resta i orgànica en el càlcul: a més orgànica, menys pagues; a menys resta, menys pagues.

**Per aquest motiu vam votar en contra a aquesta nova taxa d'escombraries. I per això mateix en les properes setmanes farem la nostra proposta en forma d'al·legacions per intentar minimitzar el seu impacte en la majoria de la ciutadania.** 🍷

**REGIDORS I REGIDORES****EQUIP DE GOVERN****ORIOL LOZANO ROCABRUNA — ERC**

Alcalde, Regidor d'Esports i Recursos Humans.

**EVA SOLER GUALLAR — ERC**

1a Tinença d'Alcaldia Un poble viu. Regidora de Cultura i Festes Populares, Patrimoni, Comunicació, Noves Tecnologies i Seguretat Ciutadana.

**PATRICIA FREIRE NÚÑEZ — ERC**

2a Tinença d'Alcaldia Un poble socialment just. Regidora d'Acció Social; Igual-

tat, Feminismes i Polítiques LGTBIQ+; Habitatge; Gent Gran; Indústria i Ocupació.

**NAOMI MORA SÁNCHEZ — ERC**

3a Tinença d'Alcaldia Un poble sostenible. Regidora d'Urbanisme; Via Pública i Mobilitat.

**IGNASI FARGAS ROCA — ERC**

4a Tinença d'Alcaldia Un poble participatiu. Regidor de Barris; Govern Obert i Participació; Joventut; Gestió de Residus i Neteja Viària.

**SERGI PLAZA RUIZ — ERC**

5a Tinença d'Alcaldia Un poble eficient. Regidor de Serveis Municipals; Economia; Innovació i Eficiència Energètica.

**GEMMA MONTIEL PINA — ERC**

Regidora de Comerç i Turisme; Fires i Mercat Municipal.

**JOAN ENRIC MOGAS PLA — ERC**

Regidor de la Ràdio Municipal i Medi Ambient i Pagesia.

**ISVETT DE LA OSA LÓPEZ — ERC**

Regidora de Cooperació; Consum.



## Junts x Palau

### Junts per Palau es queda sol defensant l'àrea protegida de gallecs

El Govern d'ERC firma de forma unilateral un acord amb l'Incasol per tal de construir el futur polígon industrial de Can Planes i la construcció d'equipaments privats en la zona agrícola de Llevant, sense protegir la zona agrícola actual, sense canviar la qualificació de sòl industrial a sòl agrícola protegit i sense integrar aquests terrenys dins del PEIN de Gallecs.

Desde Junts per Palau hem presentat al·legacions a aquest Conveni durant el seu període d'informació pública i seguirem treballant per tal de defensar i protegir els terrenys agrícoles de Gallecs.

#### INCIDÈNCIES EN ZONA ESPORTIVA CAN FALGUERA

Durant el mes d'agost els veïns de Can Falguera han denunciat a la Policia Local múltiples incidències en el funcionament de la zona esportiva municipal i s'han aixecat més d'una quinzena d'actes policials.

Des de Junts per Palau hem reclamat totes aquestes actes policials per tal d'analitzar dites incidències així com la nova normativa de funcionament aprovada per l'ajuntament, que amplia l'horari de funcionament de la zona esportiva així com la zona de bar/restaurant, en contra de la voluntat de la majoria dels veïns de la zona.

#### JUNTS PER CATALUNYA CELEBRA EL SEU CONGRÉS

Carles Puigdemont serà el nou President del partit i, després de la renovació de l'Executiva Nacional, ara tocarà renovar tots els càrrecs locals durant les properes setmanes. Junts per Palau haurà de renovar la nova executiva local abans de finals d'any. 🍷

## C's

### Se acabó la fiesta

Cuando esta publicación salga a la luz, muy probablemente el Pleno Municipal habrá aprobado las ordenanzas y las subidas de impuestos para el próximo año 2025. Este es un paso previo a la presentación de los presupuestos. Durante los pasados ejercicios, hemos manifestado la excesiva alegría del equipo de gobierno en incrementar los gastos más allá de los ingresos recurrentes. Lo ha tenido fácil porque ha utilizado el ahorro que se había acumulado para inversiones y situaciones de emergencia hasta el punto de que dicho ahorro ("remanente" en términos financieros) ha quedado reducido en más del 80 %. La activación de las restricciones presupuestarias en el ejercicio 2024, después de 4 años de libertad a los ayuntamientos, obliga a ajustar los gastos corrientes al presupuesto de ingresos. La evolución de los gastos en Palau ha sido tan elevada que obliga a una subida de impuestos importante en algunos de los apartados fiscales de las ordenanzas, reducciones de bonificaciones y ayudas y la creación de nuevas tasas. Así, de entrada la tasa de basuras se incrementa un 25 % en su cuota fija y se crea una nueva cuota variable que es un despropósito en su formulación y cálculo, que merecerá todo un comentario aparte si en el Pleno del día 30 de octubre, se hubiera procedido a su aprobación. Habrá que ver como se cuadran los presupuestos del año 2025 que tendrán que incorporar reducciones en algunas de las partidas corrientes actuales, con un probable incremento del endeudamiento sobre todo si se piensa realizar las inversiones que habían prometido en la campaña electoral. Esto deja muy poco margen para los próximos años y los próximos equipos de gobierno, que sufrirán el excesivo uso del ahorro generado en los años previos a 2020. 🍷

#### JORDI ARANDA CARDENAS — ERC

Regidor de Salut i Benestar Animal;  
Transport urbà.

#### MONTserrat FLORES BANÚS — ERC

Regidora de Parcs i Jardins.

#### HELENA POU TORRAS — ERC

Regidora d'Educació i Infància.

#### OPOSICIÓ

#### MARC SANABRIA ROBLEDO — PSC

Portaveu.

#### JOANA SÁNCHEZ GIMÉNEZ — PSC

#### IGNASI MARTÍNEZ RIVAS — PSC

#### LAURA NAVARRO CEBALLOS — JXPSIP

Portaveu.

#### ANDRÉS MARTÍNEZ PALACIO — CS

Portaveu.

*L'Ajuntament no es fa responsable del contingut inserit pels diferents grups municipals. Aquests textos tan sols expressen la seva opinió i no pas la de l'Ajuntament.*



## Sandra Diaz Prats

Delegada a Palau-solità i Plegamans de *Sin teta hay paraiso*

Fotografia: Arts&Fotos del Taller de les Arts

### “Entre la cursa de Palau-solità i Plegamans i la de Montcada i Reixac hem recaptat 30.000 euros que s’han destinat a l’Institut Oncològic de la Vall d’Hebron”

**L’entitat “Sin teta hay paraiso” va néixer a Montcada i Reixac i ara s’ha creat una delegació a Palau-solità i Plegamans. Per què vas decidir impulsar la iniciativa també aquí?** Jo havia viscut a Montcada; ja coneixia l’entitat i hi col·laborava. L’any passat, com que estava molt implicada vaig proposar obrir la delegació, començant amb l’Octubre Rosa.

**Ara ja un any que esteu aquí!** Sí, pràcticament.

**Quanta gent forma part de l’associació?** No tenim socis, l’entitat està formada per voluntaris i voluntàries que ens posem a disposició de gent que ho estigui passant malament o que ho hagi passat malament a causa d’un càncer. També recaptem diners per la investigació, que destinem a l’Institut Oncològic de la Vall d’Hebron o bé a ajudar persones de la població. Ens adaptem a cada cas concret, valorant la situació de cada persona, i no només donem ajuts econòmics sinó que també els ajudem contractant els serveis que necessitin, com ara teràpia, neteja, desplaçaments, etc. Quan rebem una donació preguntem a què es vol destinar: investigació o ajudar la gent del poble.

**Com pot col·laborar la gent?** Amb donacions, posant-se en contacte amb mi (648 20 56 83), o adquirint productes a les nostres parades. A més, el passat 19 d’octubre vam organitzar *Pink Run* i vam destinar l’import íntegre de les inscripcions, 7.500 euros, a aquest grup de recerca.

**Per tant, aquests diners s’han destinat a la investigació?** Sí. I a Montcada, la cursa que també va organitzar *Sin teta hay paraiso* va recaptar 22.500 euros!

**Esteu contentes?** Molt! Volíem fer 500 inscripcions i al final vam arribar a 740! Ens vam veure obligats a tancar-les abans del previst. No ens esperàvem aquesta bona rebuda perquè era el primer any que ho fèiem.

**A més, aquell dia vau comptar amb 30 persones voluntàries, no?** Sí, entre persones a títol personal i entitats com el Club Atlètic Palau, el Taller de les Arts, etc. És meravellós.

**És obert a tothom qui ho necessiti?** Sí. També organitzem cinefòrums, xerrades i cafès-tertúlia. Tenim un xat de voluntàries on difonem totes aquestes trobades que anem fent segons les nostres necessitats, i a més, el segon dimarts de cada mes a la Torre Folch oferim un taller d’emocions. En aquests espais posem en comú les conseqüències de la malaltia i allà, troben un espai de confort, on poder col·lectivitzar les seves preocupacions. Hi ha molt desconeixement envers la malaltia...

**La flor del vostre logotip és en record d’una de les fundadores?** Sí, es deia Marga i en honor seu vam decidir incloure la flor. No sabem si la família s’hi ha fixat perquè ho vam fer de manera íntima.

**El nom de l’entitat ve de la sèrie?** Sí! [riu] Per nosaltres és molt important no tendir al drama sinó donar-li la volta. Vam capgirar el nom de la sèrie perquè hi ha moltes de nosaltres que no ens hem reconstruït el pit i no se’ns ha acabat la vida. Tenim històries de superació personal i volem transmetre empenya i optimisme. ❤️