

## Reforcem la nostra identitat. Estrenem marca de poble

**03**

Bonificacions  
ordenances fiscals

**07**

Procés participatiu  
per elaborar el Pla  
Local de Salut

**14**

Nova regidoria  
municipal d'Innovació i  
Eficiència Energètica

## TELÈFONS D'INTERÈS

### EMERGÈNCIES

Telèfon general emergències 112

Ambulàncies (TSC) 061

Asepeyo (24h)

Tel. 900 151 000 / 93 864 64 03

Av. Catalunya, 232

CAP Palau (Ambulatori)

Tel. 93 864 98 98 / 93 728 44 44

C. de Can Cortès, s/n

Hospital de Mollet

Tel. 93 576 03 00 - C. Ronda dels

Pinetons, 8 Mollet del Vallès

Centre Assistencial Palacent

Tel. 93 147 90 00

Av. Catalunya, 264-266

Creu Roja (Caldes de Montbui)

Tel. 93 865 10 01

Mútua Intercomarcal (urgències)

Tel. 900 110 112 / 93 864 71 52

Pg. de la Carrerada, 2

Farmàcia Beatobe

Tel. 93 864 80 47 - C. Anselm Clavé, 5

Farmàcia Cunillera

Tel. 93 864 98 30 - C. Sagrera, 4

Farmàcia Muntada

Tel. 93 864 96 80 - C. Secretari Gil, 4

Farmàcia Lagarda

Tel. 93 864 48 96 - Av. Catalunya, 138

Mossos d'Esquadra Tel. 088

Polícia Local Tel. 93 864 96 96

Pg. de la Carrerada, 51

Protecció Civil Tel. 93 864 96 96

### AJUNTAMENT I SERVEIS

Ajuntament (08184)

Tel. 93 864 80 56 - Pl. de la Vila, 1

Casa de Cultura Masia de Can Cortès

Tel. 93 864 41 77 - C. Camí Reial, 56

Castell de Plegamans

Tel. 93 864 98 32

Correus Tel. 93 864 80 06

Deixalleria Municipal i Recollida

trastos Tel. 93 864 37 89

C. de Sta. Margarida de Boada Vell, 10  
(davant Hostal del Fum)

PalauAvança: Ocupació i Empresa

Tel. 93 864 53 16

C. Folch i Torres, 88-90, 1r pis

Espai Jove l'Escorxador

Tel. 93 864 51 18

Pg. de la Carrerada, s/n

Oficina de Gestió Tributària

Tel. 93 472 91 79 - C. Josep Brunés, 5

Indústria i comerç Tel. 93 864 61 12

C. Folch i Torres, 88-90, 1r pis

Jutjat de Pau Tel. 93 864 56 63

Pg. de la Carrerada, 53

Pavelló Municipal d'Esports

Maria Víctor Tel. 93 864 55 02

Pg. de la Carrerada, 55

Programes de Qualificació

Professional Inicial (PQPI)

Tel. 93 864 53 16

C. Folch i Torres, 88-90, 1r pis

Registre civil

Tel. 93 864 56 63 - Pg. de la Carrerada, 53

Servei Local de Català

(Can Cortès) Tel. 93 864 41 77

C. Camí Reial, 56

Serveis Socials Tel. 93 864 30 12

C. de la Cooperativa, 12

Serveis Territorials

Tel. 93 864 80 56 - C. Camí Reial, 149

Ràdio Palau Tel. 93 864 34 95

93 864 08 82 - C. Camí Reial, 144

### CENTRES EDUCATIUS

Escola Bressol el Sol

Tel. 93 864 96 74 - C. Sant Joan, s/n

Escola Bressol Patufet

Tel. 93 864 58 53 - C. Sant Miquel, s/n

Escola Can Cladellas

Tel. 93 864 47 10

C. Pompeu Fabra, s/n

Institut Can Periquet

Tel. 93 864 35 29

C. Camí de Can Llonch, s/n

Escola Josep M. Folch i Torres

Tel. 93 864 88 85 - C. Folch i Torres, 45

Escola la Marinada

Tel. 93 864 88 53 - C. Sant Miquel, 42-44

Escola Palau Tel. 93 864 51 59

C. Arquitecte Falguera, 37

Institut la Marinada

Tel. 93 864 98 92

Pg. de la Carrerada, 58-60

Institut Ramon Casas i Carbó

Tel. 93 864 95 95 - C. Lluís Companys, 2

Escola Municipal d'Adults

Tel. 93 864 04 90 - C. Colom, 51

### EMPRESSES DE SERVEIS

CASSA (Companyia d'Aigües Sabadell)

Tel. 93 863 90 53 - C. Barcelona, 18

ENDESA Tel. 902 50 88 50

902 90 74 74 - C. Comerç, 27

Gas Natural Tel. 900 750 750

Correus Tel. 93 864 80 06

C. Monolit, 10

### TRANSPORTS

Informació Transports Generalitat

Tel. 012

Autocars Sagalés - Tel. 93 593 13 00

Auto Taxi Javier Caparrós

Tel. 617 378 035 / 93 864 98 38

Ràdio Taxi Palau-Mollet

Tel. 93 593 74 01

Taxis Aguilar Tel. 672 277 161

## EDITORIAL

L'Ajuntament de Palau-solità i Plegamans estrena nova imatge corporativa i marca de poble, una imatge que fa referència a un dels elements més arrelats del municipi que transmet la nostra força: l'aglà. Com no podia ser d'un altra manera, aquesta renovació s'aplica també al Butlletí Municipal.

Amb el lema 'Un poble viu', i el nou símbol, es genera una representació innovadora, que transmet dinamisme i modernitat. L'objectiu és preservar la identitat i l'essència de la vila, amb l'Alzina de Can Padró i l'aglà com a elements protagonistes. L'aglà simbolitza la unió i el punt de trobada dels veïns i veïnes de Palau-solità i Plegamans; la vida, les ganes de renéixer, arrelar i créixer i el respecte per una forma de vida més sostenible i respectuosa amb l'entorn natural d'on venim.

Per això, el Butlletí que teniu a les vostres mans conté un obsequi molt especial a les pàgines centrals, a més de l'explicació de la raó del procés creatiu de la nova marca de poble. El Butlletí també us informa aquest mes de la creació del Pla Local de l'Habitatge i de la renovació del Pla Local d'Igualtat, així com del procés participatiu endegat per l'Ajuntament per donar veu a la ciutadania en l'elaboració del Pla Local de Salut, amb una enquesta retallable que trobareu a l'interior.

Com cada principi d'any, us fem un resum del Pressupost Municipal i de les ordenances fiscals, que es van aprovar per a aquest 2021. En aquesta edició trobareu també les propostes guanyadores del Pressupost Participatiu, que invertirà 240.000 euros del Pressupost Municipal en iniciatives escollides per la ciutadania, i del Pacte de Poble, un acord de consens entre tots els partits amb representació municipal per millorar la vila en diferents àmbits.

D'altra banda, destaquem la creació de la nova regidoria d'Innovació i Eficiència Energètica, las campanyes de promoció el comerç o l'entrevista de la contraportada a l'apicultor local, Carlos Sanz. 🍷

Els plens municipals són l'últim dijous de cada mes al Saló de Sessions de la casa consistorial. Hi pots assistir presencialment o seguir la sessió plenària en directe a través de Ràdio Palau **91.7 FM** o **radiopalau.cat**. També es poden seguir en directe per canal de youtube de l'Ajuntament. Els resultats de les votacions de cadascun dels punts del Ple els tindràs a l'instant al canal Twitter de l'Ajuntament **@palauplegamans**



### Segueix-nos a

@ajpalauplegamans

@ajpalauplegamans

@ajpalauplegamans

www.palauplegamans.cat

Disseny i maquetació: Intus comunicació.

Fotografia i redacció: Departament de Comunicació de l'Ajuntament de Palau-solità i Plegamans.

Imatge portada: Arxiu Jaume Ventura.

Podeu contactar amb la redacció a [comunicacio@palauplegamans.cat](mailto:comunicacio@palauplegamans.cat).

Impressió: Agpograf. D'aquest butlletí s'han imprès 6.500 exemplars. Gratuït.



# Bonificacions ordenances fiscals 2021

Entre les principals modificacions destaca un nou recàrrec del 50% en el IBI dels habitatges buits en mans de grans tenidors

## TAXA PER LA PRESTACIÓ DEL SERVEI DE GESTIÓ DE RESIDUS MUNICIPALS

**100 %**

Aquells empadronats que els **ingressos familiars no superen** l'import del salari mínim interprofessional

## IMPOST SOBRE CONSTRUCCIONS, INSTAL·LACIONS I OBRES (ICIO)

**95 %**

Les construccions, instal·lacions o obres que incorporin **sistemes per a l'aprofitament tèrmic o elèctric de l'energia solar**

## IMPOST SOBRE ELS BENS IMMOBLES (IBI)

**95 %**

De la quota els béns immobles **rústics de les Cooperatives Agràries** i d'explotació comunitària de la terra.

## IMPOST SOBRE ACTIVITATS ECONÒMIQUES

**50 %**

Aquells **qui iniciïn l'exercici de qualsevol activitat empresarial**, i tributin per quota municipal durant 5 anys

## PREU PÚBLIC PER LA PRESTACIÓ DEL SERVEI D'ESCOLA BRESSOL

**51 %**

Si els **ingressos de la unitat familiar** són fins a 1,5 vegades el SMI

## TAXA PER LA TINEÇA, CAPTURA, MANUTENCIÓ I ELIMINACIÓ D'ANIMALS DOMÈSTICS

**100 %**

Bonificació de la taxa **durant els períodes** en que resolgui l'Alcaldia

## IMPOST SOBRE VEHICLES DE TRACCIÓ MECÀNICA

**75 %**

A favor dels titulars de vehicles que **emissions de CO<sup>2</sup> es situen per sota dels 120 g/Km**

Tota la informació de les bonificacions en aquest enllaç:



El Ple Municipal Ordinari d'octubre va aprovar provisionalment les ordenances fiscals de l'any 2021, que són les que regulen els impostos i taxes de l'Ajuntament.

**Sergi Plaza** ha comentat que: "Aquest govern farà tots els esforços possibles per ajudar als sectors econòmics més malparats per la crisi, i al mateix temps intentarem donar una empenta a la reactivació

econòmica. No esmerçarem esforços en posar sempre les persones primer."

Entre les principals modificacions, destaca la que fa referència a l'Impost sobre bens immobles (IBI). S'ha afegit un nou recàrrec del 50% pels habitatges buits en mans de grans tenidors. La majoria d'immobles estan en mans d'entitats bancàries i grans immobiliàries. Actualment hi ha comptabilitzades una cinquantena d'habitatges buits.

## Apunt de regidor **Sergi Plaza** Regidor d'Economia

"Aquestes ordenances fiscals són l'eina per construir un Palau-solità i Plegamans socialment més just i amb els recursos i serveis que necessiten els nostres veïns i veïnes."

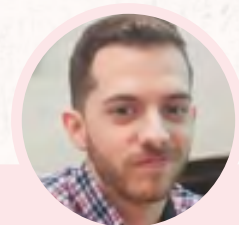





# El pressupost municipal pel 2021 puja a 19,4 milions d'euros

Destaca un augment en les partides de Serveis Socials i Cultura i en la creació de la nova regidoria d'Innovació i Eficiència Energètica

VIA PÚBLICA, PARCS I JARDINS, MEDI NATURAL I SOSTENIBILITAT

**2.347.151 €**

nova regidoria INNOVACIÓ I EFICIÈNCIA ENERGÈTICA

**1.187.081 €**

PATRIMONI

**395.757 €**



PRESSUPOST MUNICIPAL

**19.485.752,83 €**

CULTURA

**865.760 €**

**+43%**

d'increment del pressupost de Cultura en relació al 2020

ÀREA DE JUSTÍCIA SOCIAL

**1.202.488 €**

**+22%**

d'increment del pressupost

POLICIA LOCAL

**1.858.537 €**

**+26%**

d'increment del pressupost de a Policia Local en relació al 2020

## Les propostes guanyadores del Pressupost Participatiu 2020

LA INVERSIÓ MUNICIPAL

**240.000 €**

per les propostes que ha decidit la ciutadania

**HABITATGES PER A LLOGUER SOCIAL**

per famílies amb necessitats, gent gran, víctimes de violència masclista, etc.

**NETEJA I MANTENIMENT DELS BOSCOS, CAMINS I ESPAIS NATURALS.**

**LA CREACIÓ D'UN BANC D'ALIMENTS SALUDABLES.**



PROPOSTES GUANYADORES

# El Pacte de Poble ja és una realitat

Les propostes aprovades sumen una injecció de 306.000 €



Apunt d'alcalde  
**Oriol Lozano**  
Alcalde



"L'acord de Pacte de Poble neix de la voluntat del govern d'incorporar a tots els grups polítics en el diàleg per consensuar les propostes més efectives que han d'arribar a la ciutadania i a les empreses locals més afectades per la crisi".

Apunt de regidora  
**Eva Soler**  
Regidora de comunicació



"Així mateix, el nou portal tindrà una dinàmica de constant actualització amb l'objectiu de millorar el servei i l'atenció a la ciutadania".

## L'Ajuntament estrena nou web municipal

Amb un disseny renovat i més intuïtiu per facilitar la recerca d'informació

L'Ajuntament de Palau-solità i Plegamans ha posat en marxa el nou web municipal amb un disseny renovat, més intuïtiu per facilitar la recerca de la informació o dels tràmits.

El web funciona plenament, tot i que estarà uns dies en fase de proves per detectar i modificar els últims detalls. Aquest web s'ha adaptat a la nova marca corporativa que s'ha dissenyat i que s'està implementant enguany.

Com a novetats principals del nou disseny, destaca la incorporació d'una visita de 360° per la vila, una eina que ofereix visites de diferents punts emblemàtics de

Palau-solità i Plegamans amb visió panoràmica de 360 graus. Són 11 localitzacions entrelaçades, que s'aniran ampliant.

També existeix una nova secció anomenada "Visita'ns" on recull els principals atractius pels visitants de la vila. L'agenda és una altra de les seccions que ha renovat el seu disseny i millorat les seves prestacions. Així, destaca la incorporació de projectes nous com el Dimoni i les Pedres sobre la memòria oral i visual de Palau-solità i Plegamans.

El nou web es pot trobar en el mateix domini i nom anterior: [www.palauplegamans.cat](http://www.palauplegamans.cat).



# Campanya informativa de la Policia Local sobre els Vehicles de Mobilitat Personal

A rran de la seva ràpida proliferació, la Policia Local està fent una campanya informativa sobre els vehicles de mobilitat personal (VMP), on detallen les normes de circulació que s'han de seguir i promoure una mobilitat segura.

Els comportaments considerats incorrectes són, entre d'altres:

- » Conduir de manera **negligent**.
- » Conduir de manera **temerària**.
- » Circular **dues o més persones en un VMP**.
- » Conduir utilitzant **cascos o auriculars connectats a aparells** receptors o reproductors de so.
- » Conduir sota els **efectes de l'alcohol**.
- » Circular per la **vorera o per un carrer residencial** amb un monopati, patins o aparells semblants a una velocitat superior al pas d'una persona.



Ep! si condueixes un vehicle de mobilitat personal (VMP)

Respecta una mobilitat segura!





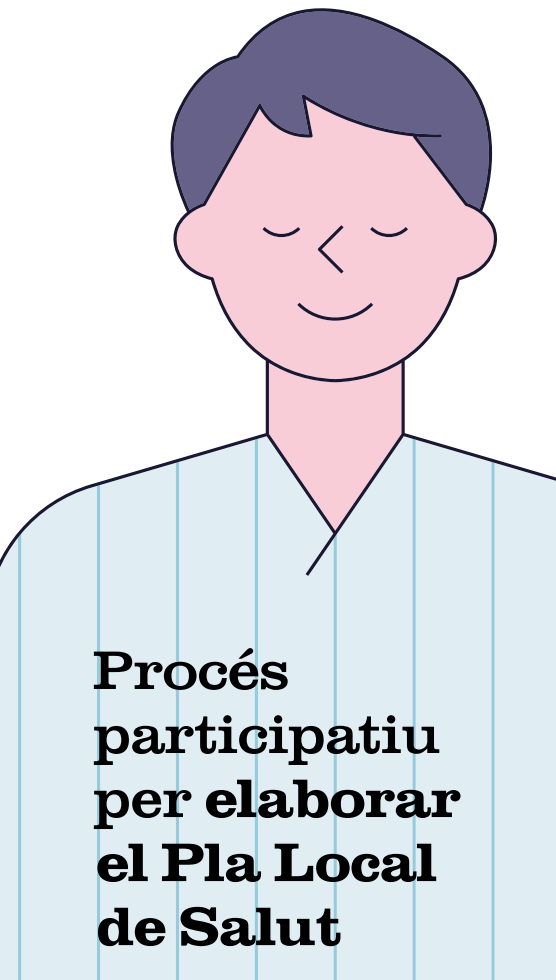

# Procés participatiu per elaborar el Pla Local de Salut

Es farà una enquesta on la ciutadania podrà fer propostes per ajudar a millorar-ne la situació a la vila

L'Ajuntament de Palau-solità i Plegamans ha iniciat els treballs d'elaboració del Pla Local de Salut (PLS) per **analitzar la situació actual en la matèria i afrontar els nous reptes durant els propers anys.**

Es planteja un document de caràcter analític (analitza i diagnostica la situació municipal en matèria de Salut), estratègic (defineix les directrius d'actuació municipal) i de contingut operatiu (desenvolupa i proposa programes i actuacions).

A Palau-solità i Plegamans, la creació d'aquest Pla comptarà amb la participació de la ciutadania mitjançant una enquesta, que es **pot respondre fins el 21 de març.**

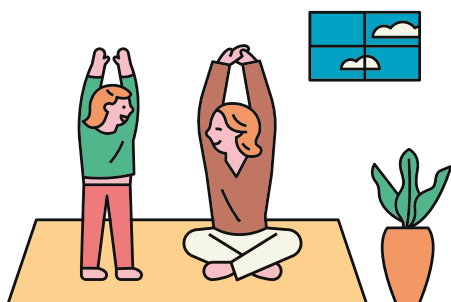

## PLA LOCAL DE SALUT

Palau-solità i Plegamans  
2020-2024



### Ens ajudes a pensar com millorar la Salut de Palau-solità i Plegamans?

Respon l'enquesta fins al 21 de març i ajuda'ns a fer un Palau més saludable!

#### A quina zona vius?

- Can Falguera - Els Turons
- Can Puigoriol - La Pineda - Carrer de Dalt - Sant Roc
- Centre - Mas Pla - L'Alzina - Pla de l'Alzina - Can Cortès
- Can Duran - Montjuic
- La Sagrera - Can Cladellas - Can Clapés
- Els Pins de Can Riera - Serra de Can Riera - Can Riera - Santa Magdalena - Can Parera
- Pedra Llarga - Illa del Pla - Carrer de Baix - Plana de Can Maiol
- El Castell - Turó del Castell - Tenda Nova - Can Maiol de Dalt



#### Edat?

- |  |  |
|--|--|
| <input type="checkbox"/> De 15 a 18 anys | <input type="checkbox"/> De 56 a 65 anys |
| <input type="checkbox"/> De 19 a 25 anys | <input type="checkbox"/> De 66 a 70 anys |
| <input type="checkbox"/> De 26 a 35 anys | <input type="checkbox"/> De 71 a 80 anys |
| <input type="checkbox"/> De 36 a 45 anys | <input type="checkbox"/> Més de 80 anys  |
| <input type="checkbox"/> De 46 a 55 anys |  |

#### Sexe

- Home
- Dona
- No binari

#### Nivell d'estudis finalitzats

- Educació primària
- Educació secundària
- Cicle Formatiu / Batxillerat
- Estudis universitaris

#### Què consideres que es pot millorar a nivell de medi ambient, infraestructures i polítiques de salut a Palau-solità i Plegamans?

La teva resposta:



#### Què consideres que es pot millorar a nivell d'habitatge a Palau-solità i Plegamans?

La teva resposta:

#### Què consideres que es pot millorar a nivell d'educació a Palau-solità i Plegamans?

La teva resposta:



## Participa-hi!

Respon aquesta enquesta fins al 21 de març.

També pots omplir l'enquesta:

Entrant en aquest link:  
<http://bit.ly/3t2mRxK>

Escanejant el codi QR



LA TEVA  
OPINIÓ ÉS  
IMPORTANT!



Què consideres que es pot millorar a nivell d'hàbits de salut a Palau-solità i Plegamans?

La teva resposta:

Què consideres que es pot millorar a nivell de treball/atur a Palau-solità i Plegamans?

La teva resposta:

Què consideres que es pot millorar a nivell de xarxes socials i comunitàries (entitats/associacions/veinatge) a Palau-solità i Plegamans?

La teva resposta:

Què consideres que es pot millorar a nivell d'agricultura i productes de proximitat?

La teva resposta:

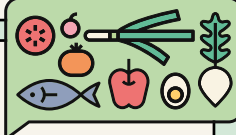

Què consideres que es pot millorar en els sectors de població amb situacions socioeconòmiques més desfavorides?

La teva resposta:

Què consideres que es pot millorar en aspectes relacionats amb els serveis socials?

La teva resposta:

Retalla-la i diposita la butlleta a les urnes que trobaràs a l'Ajuntament, a la Masia de Can Cortès o a les farmàcies locals.

[www.palauplegamans.cat](http://www.palauplegamans.cat)

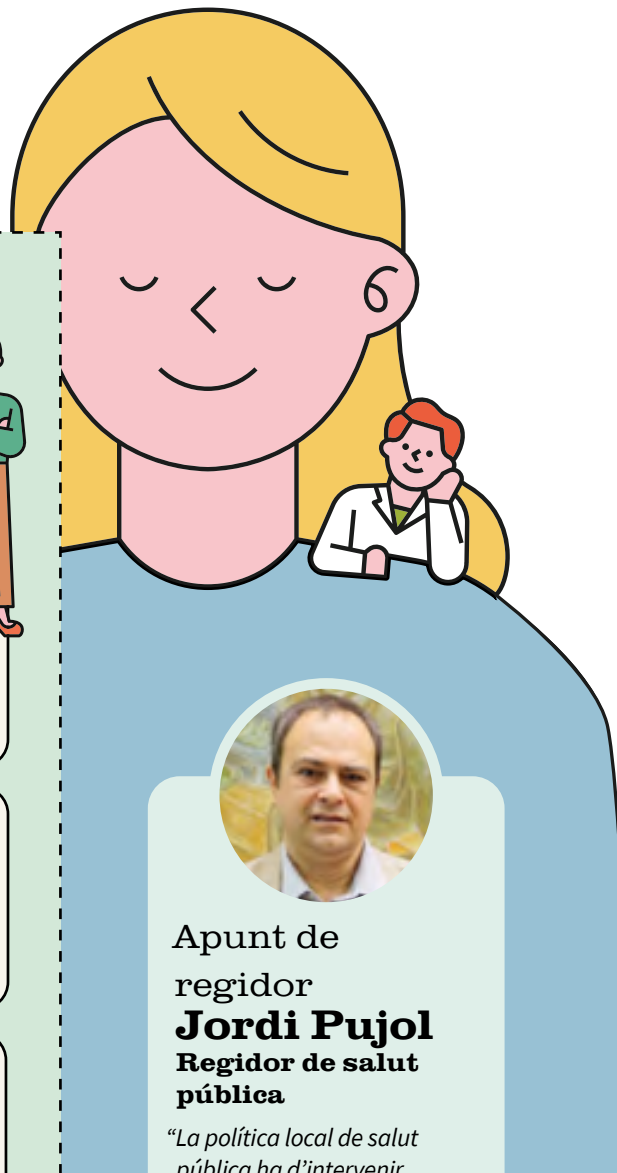

Apunt de regidor  
**Jordi Pujol**  
Regidor de salut pública

*"La política local de salut pública ha d'intervenir especialment en aquells factors que estan a l'abast de les competències locals, com són millorar les condicions, comunitàries i promoure els estils de vida saludables?"*

Per accedir a l'enquesta es pot escanejar el codi QR:

**Ens ajudes a pensar com millorar la situació de la salut a Palau-solità i Plegamans?** O bé, es pot omplir aquesta butlleta i les que deixarem a l'edifici principal de l'Ajuntament, Masia de Can Cortès i a les farmàcies locals. Les butlletes emplenades les podeu dipositar en les urnes que s'ubicaran en aquests mateixos espais.

**PARTICIPA!**

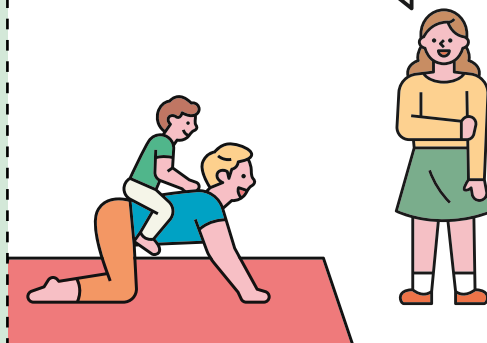



## Uns dolços personalitzats, les pastetes Patufets



Aquestes pastetes han estat creades pels mestres pastissers de tres forns i pastisseries de la vila, Jordi Cañadillas d'Inesana Pastisseria, Josep Corominas de Pastisseria Corominas i Pere Turón de la pastisseria Turón.

Neixen amb la voluntat de promocionar la vila i el seu patrimoni com element dinamitzador del comerç. És un producte de km0 fetes a la vila, seques i dolces amb gust a ametlla i vainilla.

S'ha fet una inversió de 3.900 € per la primera compra de 1.600 unitats que s'ha repartit a les escoles a l'hora de facilitar les etiquetes per les pastisseries per una tirada inicial.

Es poden adquirir per un preu inferior a 3 €. Els dolços Patufets volen fer a més un homenatge al personatge popular català Patufet creat per l'escriptor i veí il·lustre de la vila, Josep Maria Folch i Torres.



Apunt de regidora  
**Laura Navarro**  
Regidora d'Ocupació i Empresa



"Aquest programa neix per ajudar a les persones participants a trobar idees de negoci sota els valors de l'economia social i que generin impacte en el territori i per altra banda acompanyar a desenvolupar models de negoci sostenibles econòmicament".

## 11 projectes es presenten al programa @emprensocial

Les persones que formen part d'aquest projecte gaudiran de formació online gratuïta

El programa @emprensocial ha registrat onze projectes de 14 persones emprenedores. Aquests projectes que pretenen fomentar al municipi l'Economia Social estan relacionats amb la millora de la salut, activitats culturals, banc del temps, apoderament de persones i comunitats, enfortiments de comerços i persones emprenedores i assessorament legal.

Les persones que formen part d'aquest projecte gaudiran de formació online gra-

tuïta per a la construcció i incubació del seu projecte, amb càpsules formatives, conceptes teòrics i pràctics, sessions de treball i d'acompanyament individualitzat per anar desenvolupant el projecte enfocant tots els àmbits a treballar.

Tots aquests projectes pretenen fomentar al municipi l'Economia Social

## Campanya per promocionar el comerç de proximitat: 'Donem vida al comerç. Un poble viu'

S'han distribuït uns vinils informatius amb codi QR per enganxar als aparadors

Amb el lema "Donem vida al comerç. Un poble viu" es vol animar als veïns i veïnes de la vila a comprar en les botigues més properes. S'han confeccionat 300 vinils que s'han enganxat als aparadors de les botigues, locals de restauració i establiments, els quals incorporaran un codi QR amb informació i el lema 'Donem vida al comerç. Un poble viu'.

El codi es pot llegir amb el telèfon mòbil i dona accés directe a un llistat d'establiments comercials de Palau-solità i Plegamans, on es poden trobar adreces i telèfons, lloc web, horaris o correu electrònic, si s'escau.

En la mateixa línia, aquest passat Nadal, es van fer tres vídeos fent promoció del comerç de proximitat i donant a conèixer aquest nou eslògan 'Donem

vida al comerç. Un poble viu'. Els vídeos es poden trobar a les xarxes socials de l'Ajuntament i al canal de youtube municipal.

#DonemVidaAlComerç  
#UnPobleViu.

Descobreix el teu comerç en aquest enllaç:



Vídeo campanya de Nadal:



Apunt de regidor  
**Ovidi Popescu**  
Regidor de Comerç

"La iniciativa té l'objectiu de superar entre tots i totes aquesta crisi sanitària i econòmica que està afectant amb molta virulència al sector comercial".





# REFORCEM LA NOSTRA IDENTITAT!

PALAU-SOLITÀ I PLEGAMANS ESTRENA NOVA MARCA DE POBLE.  
RECUPEREM LES NOSTRES ARRELS.

## L'alzina de Can Padró

L'alzina de can Padró ha estat durant segles un dels símbols més destacats de la vida del poble. És citada al costumari català com l'alzina més gran de Catalunya i objecte de simbolismes al seu voltant que han perdurat fins avui.

Aquesta alzina gegant va néixer d'una aglà d'una altra immensa alzina que un llamp va ferir de mort fa gairebé uns 400 anys. Es va convertir, amb el temps, en el lloc de passejades

i trobades, en mig de terres de conreu, i de les reunions dels membres dels antics ajuntaments.

La desaparició dels conreus i la urbanització progressiva de l'entorn van anar debilitant-la i les plagues i malalties van fer la resta.

**Alçada:** 19 m

**Diàmetre de capçada:** 24 m

**Circumferència del tronc:** 3,9 m



## Una exposició farà reviure el passat de l'alzina de Can Padró

Properament s'instal·larà una exposició sobre l'alzina de Can Padró, amb material gràfic a l'Avinguda Nostra Senyora de Montserrat, tocant a la Plaça de l'Alzina.

*Agraïment a Qu4trePins Quaderns de Cultura pels continguts i a Jaume Ventura per la cessió de fotografies del seu arxiu*





UN  
POBLE  
VIU



Ajuntament de  
Palau-solità  
i Plegamans

## L'aglà, la força del poble

L'aglà simbolitza la unió i el punt de trobada dels veïns i veïnes de Palau-solità i Plegamans; i sobretot simbolitza la vida, les ganes de renéixer, arrelar i créixer i el respecte per una forma de vida més sostenible i respectuosa amb l'entorn natural d'on venim.

Per això, l'Ajuntament proposa desenvolupar una marca de poble amb el simbolisme de l'aglà i el lema "un poble viu"; on les entitats i associacions, els veïns i veïnes s'hi sentin representats i en formin part.

1



Llimar la cua de l'aglà.

2



Posar-lo en un recipient envoltat de paper absorbent humit.

3



Regar-lo, sempre ha d'estar el paper humit.

4



Al cap de 2 mesos, aproximadament, tindrà les seves primeres fulles.

5



Trasplantar-lo a un test i seguir-lo regant.

Planta  
el cor  
de la vila

Malgrat els esforços, va morir a finals dels anys 80. Una altra alzina jove a prop de la vella va donar continuïtat al nom de la plaça, tornant a iniciar el cicle vital.



### Apunt de regidora **Patricia Freire** Regidora d'habitatge

*“És una eina fonamental d'actuació del govern incloure aquests processos participatius a totes les accions que sigui possible, i li hem volgut donar la importància i l'entitat que té”*

## Elaboració del Pla Local d'Habitatge

**El document analitza la situació actual per afrontar nous reptes durant els propers anys**

L'Ajuntament del Palau-solità i Plegamans està en ple procés d'elaboració del Pla Local d'Habitatge (PLH) per analitzar la situació actual en la matèria i afrontar els nous reptes durant els propers anys.

El PLH és el document tècnic que defineix, per un període de sis anys, les estratègies i propostes que cal desenvolupar per fomentar el dret de la ciutadania a gaudir d'un habitatge digne en condicions assequibles.

**El govern local entén que la implicació de la ciutadania és necessària per conèixer la realitat des de diferents punts de vista**

El regidor d'Urbanisme, **Jordi Plaza**, explica que **“l'habitatge és una prioritat del nostre govern i hem de treballar, entre tots,**

**per trobar les millors maneres de resoldre el què, sabem, és una problemàtica important pels nostres ciutadans i ciutadanes. Reafirmen el compromís d'aquest govern per ajudar a garantir el dret a un habitatge digne i a un preu assequible.”**

La creació d'aquest Pla s'ha dividit en tres fases.

- Anàlisi i diagnòstic de la situació actual de l'habitatge al municipi amb una enquesta ciutadana: **Ens ajudes a pensar com millorar la situació de l'habitatge a Palau-solità i Plegamans?**
- **Un taller participatiu** per identificar les principals problemàtiques vinculades als habitatges de Palau-solità i Plegamans.
- **Un segon taller participatiu** per avaluar les propostes recollides al Pla, afegir-ne de noves i prioritzar-les.

El govern local entén que la implicació de la ciutadania és necessària per conèixer la realitat des de diferents punts de vista, atès que el tema de l'habitatge és molt complex i hi ha molts col·lectius involucrats.

## Pis per fer servir com habitatge d'emergència

**S'utilitzarà en casos de manca de domicili com desnonaments, separacions o violència de gènere**

L'Ajuntament ha adquirit un pis per al seu ús com habitatge d'emergència. S'ha adquirit per un import de 76.254,25 € i es procedirà a la seva reforma. També s'han elaborat unes bases que ja s'han aprovat al Ple Municipal.

Aquest pis es va adquirir a inicis del mes de novembre en modalitat de temp-teig. L'Ajuntament hi va poder optar amb l'autorització de l'Agència de l'Habitatge. Consta de 3 habitacions, 1 bany, cuina i menjador i actualment s'està treballant per restablir-ne els subministraments i adaptar-lo per acollir

a 2 persones o unitats familiars. Les obres de rehabilitació de l'immoble ascendeixen a uns 12.000 € i està previst poder-lo tenir a punt de cara a inicis del 2021.

En el reglament, aprovat al ple municipal, queda recollida la temporalitat màxima i les condicions d'ús i de copagament que hauran d'assumir les persones usuàries del servei.

**Des del govern municipal s'està molt satisfet amb aquest projecte**, ja que és la primera vegada que es posa a disposició de la ciutadania un servei d'habitatge, i es

valora com un pas important que marca un canvi de tendència. El govern insisteix que el seu compromís amb l'habitatge es clari i que per això es va crear una regidoria específica, per poder-ho afrontar correctament.



Edifici de Serveis Socials





## S'endega un estudi tècnic per donar una perspectiva de gènere a l'espai públic de la vila

**Es realitzarà una activitat participativa per detectar punts negres o elements considerats de risc des d'una perspectiva feminista**

L'Ajuntament de Palau-solità i Plegamans ha encarregat un estudi tècnic per donar una perspectiva de gènere a l'espai públic de la vila. **Aquest estudi es farà mitjançant el treball de camp i la participació ciutadana.**

**La idea és aplicar la perspectiva de gènere en un urbanisme històricament dirigit des del punt de vista masculí**

Es tracta d'entendre la funcionalitat de l'espai públic des del punt de vista de com les dones l'utilitzen i com a punt de partida per a la millora de la seva percepció d'aquest. Es farà un recull de les debilitats, amenaces, fortaleses i oportunitats detectades i es determinarà de quina manera s'utilitza l'espai lliure actual.

A partir de l'anàlisi elaborat, es definirà una diagnosi amb perspectiva de gènere i que ajudarà a realitzar una diagnosi col·lectiva que consistirà en la participació de les dones en el disseny de la ciutat i en la recuperació de la memòria històrica col·lectiva.

Aquesta participació vol ser una **activitat interactiva que s'encamini a situar sobre plànol diferents punts negres o elements considerats de risc des d'una perspectiva feminista.**

Es tindran en compte qüestions com la il·luminació dels carrers, la situació de les

parades de bus, els parcs o places, etc. Entre les persones participants la idea és elaborar un plànol on s'hi reflecteixin tant les situacions de risc percebut (punts negres) com d'altres qüestions que afecten les dones o la infància, entre d'altres (espais de difícil accés o paviment perillós, entorns d'equipaments, zones brutes o deixades, rutes amables, etc.).

L'espai públic té un paper molt important en l'habitabilitat i la vida quotidiana dels entorns urbans. S'ha demostrat **que l'espai públic està majoritàriament masculinitzat i no està pensat per a les dones i d'aquesta manera fa que sigui hostil.**

**Històricament s'han dissenyat els usos i l'espai públic sense tenir en compte la mira de gènere i la idea d'aquest estudi és aplicar la perspectiva de gènere en un urbanisme històricament dirigit des del punt de vista masculí.**



## Actualització del Pla Local d'Igualtat



L'Ajuntament està elaborant el **Pla Local d'Igualtat**, una eina que va néixer l'any 2015 amb l'objectiu de planificar i prioritzar actuacions en matèria d'igualtat de gènere.

Aquest document requereix una renovació per fer efectiu amb més elements i eines el dret d'igualtat de tracte i d'oportunitats entre dones i homes, així com la **voluntat de col·laborar a eliminar la discriminació per raó de sexe en qualsevol àmbit social: salut, educació, treball, cultura, esport, etc.**

El nou Pla Local d'Igualtat vol ser transversal, ja que incumbeix totes les àrees municipals i comporta l'adquisició de compromisos polítics per part del consistori.

Per elaborar aquest Pla s'està comptat amb les **aportacions de treballadors i treballadores municipals** que han volgut col·laborar en la seva elaboració així com amb **diverses entitats de la vila** que també aportaran les seves opinions i els seus coneixements.

### PARTICIPA AL GRUP DE DISCUSSIÓ!

Per aquest motiu, des de la regidoria d'Igualtat, Feminisme i Polítiques LGBTI+ es va convidar a la ciutadania a participar **un grup de discussió que es va realitzar de forma virtual.** En aquesta sessió es va recollir l'opinió de les veïnes i veïns de la vila sobre els avenços en matèria d'igualtat que han pogut veure aquests darrers anys al poble.

# Innovació i Eficiència Energètica és la nova regidoria de l'Ajuntament

**S'encarregarà de vetllar per la instal·lació i manteniment dels edificis municipals, de l'estalvi energètic i de promoure l'ús d'energies renovables als edificis públics**

Realitzarà la gestió de les instal·lacions dels edificis municipals (electricitat, aigua, gas, ascensors, alarmes, climatització, SAI's, etc.) així com de l'enllumenat públic pel que fa al manteniment, a les innovacions i millores, a la implantació de fonts d'energia renovable, a l'eficiència energètica, a la seguretat, als contractes, a la facturació, etc.

Gestionarà el servei municipal d'aigua potable i/o la relació amb el corresponent concessionari.

Es marcaran les prioritats pel que fa a les **inversions en l'àmbit de les instal·lacions i l'eficiència energètica** dels equipaments i instal·lacions municipals existents.



Totes les gestions amb les diferents companyies de serveis no municipals (gas, electricitat i telèfon) pel que fa a manteniment de les seves xarxes, millores, noves instal·lacions, incidents, etc.

Els equips de treball donarà suport a altres àrees amb el muntatge de les instal·lacions d'actes.

Es realitzaran i executaran els projectes dins de l'àmbit de les instal·lacions, i s'establiran els **criteris a seguir dels possibles projectes que es puguin desenvolupar des d'altres àrees de l'Ajuntament** pel que fa a les instal·lacions municipals, tant d'equipaments com a la via pública.

Ha entrat en funcionament la nova **regidoria d'Innovació i Eficiència Energètica (AIRE)**. Aquesta àrea es crea amb l'objectiu de gestionar totes les instal·lacions municipals amb la finalitat de controlar la despesa d'energia, la introducció de mesures d'innovació i eficiència energètica, la seguretat i el manteniment.

La necessitat de crear aquesta regidoria sorgeix per **donar resposta treure aquest text a la declaració d'emergència climàtica mundial**. D'aquesta manera servirà per

introduir polítiques de reducció energètica i crear àrees específiques per la gestió de les instal·lacions i de l'energia.

**L'actual regidor del govern municipal Sergi Plaza ocuparà la cartera d'aquesta regidoria i estarà acompanyats de tècnics municipals i de la brigada d'electricitat que passarà a ser l'equip de manteniment d'AIRE** i que s'encarregarà del manteniment i innovació energètica de les instal·lacions i edificis municipals i de l'enllumenat públic.

L'oficina estarà situada al primer pis de

l'edifici de la nau de serveis municipals al carrer Ter cantonada amb carrer Maria Aurèlia Campmany.

La regidoria **pretén fer de les instal·lacions municipals un exemple d'eficiència dels recursos i de l'energia a la ciutadania, des dels més petits a les escoles fins als més grans a qualsevol dels edificis municipals o a l'enllumenat dels seus carrers**, i que puguin veure les instal·lacions del seu poble com un exemple motivador per fer un ús racional de l'energia i de les noves tecnologies. 🌱

## Palau Avança, el primer equipament amb plaques solars

L'edifici del Palau Avança compta des del 21 de desembre d'una instal·lació de plaques fotovoltaïques. D'aquesta manera es converteix en el primer equipament municipal en alimentar-se d'energia neta renovable. **Es van instal·lar un total de 22 plaques al sostre de l'edifici** que abastirà d'energia elèctrica els serveis que s'hi allotgen i amb l'energia sobrera que es generi es revertirà a la xarxa elèctrica general, per abaratir la factura de la llum i per proporcionar energia neta a altres edificis.

La instal·lació de les plaques les ha realitzat una empresa local que ha ofert un preu competitiu. D'aquesta manera també també s'ha volgut donar suport al teixit productiu del poble. El regidor de Serveis Municipals explica que **Sergi Plaza "amb aquesta intervenció es pretén reduir la despesa elèctrica i sobretot reduir la contaminació produïda per la producció d'energies fòssils"**. 🌱







## 10 punts de wifi pública nous

**L'Ajuntament ha rebut una subvenció de 15.000 euros per la seva instal·lació**

Palau-solità i Plegamans compta amb 10 punts de Wifi pública nous en diferents espais de la vila. Aquesta instal·lació **està emmarcada dins la iniciativa WiFi4EU a la qual es va adherir l'Ajuntament** per poder sol·licitar aquestes connexions que s'han ofert a municipis, comarques i diputacions de Catalunya per la instal·lació de punts d'accés wifi a espais públics com parcs, places o equipaments municipals per facilitar l'accés gratuït a internet de la ciutadania als principals centres de la vida pública del municipi.

Per a la instal·lació d'aquests punts s'ha rebut una subvenció de 15.000 € per finançar-ho. Aquesta és la segona convocatòria d'aquesta iniciativa que s'emmarca en els plans de la Unió Europea de donar suport a la instal·lació de connexions d'alta velocitat a entre 6.000 i 8.000 municipis de tot el bloc comunitari durant el període 2018-2020, amb un pressupost de 120 milions d'euros.

La condició és que la connexió que s'ofereixi des de cada punt sigui d'alta qualitat, d'almenys 30 Mbps. La Comissió Europea

supervisarà a distància que es compleixi aquest criteri sobre la qualitat de la connexió.

Això permetrà ampliar i millorar els punts de la xarxa wifi pública *ajpsnet* ja existents, ubicats a la Casa Consistorial, la Masia Can Cortès, l'edifici de Promoció Econòmica, l'edifici de Serveis Socials, el Pavelló Municipal d'Esports Maria Victor, el Centre Cívic i l'Espai Jove l'Escorxador. 📍

**Els espais i equipaments del municipi on s'han instal·lat els punts d'accés wifi nous són els següents:**

- Espai Jove l'Escorxador
- Pista semicoberta el pavelló
- Plaça Dr. Robert
- Plaça de la Vila
- Plaça de Ca l'Estruch
- El centre cívic
- Torre Folch
- Plaça 1 d'octubre
- Skate park
- Masia de Can Falguera

## L'autobús urbà disposa d'una nova parada al sector Els Turons-Can Falguera



Durant el mes de gener va entrar en funcionament una nova parada de l'autobús urbà de Palau-solità i Plegamans per millorar el servei i apropar-se a altres zones de la vila.

La parada es troba al carrer de la Pujada, cantonada amb Camí de la Serra. Ara, el bus, en lloc de pujar per avinguda Folch i Torrecapa Can Falguera ho fa pel carrer de la Pujada. L'objectiu d'aquesta modificació es poder apropar aquest servei als veïns i veïnes que viuen al sector de Els Turons-Can Falguera.

A més d'aquest canvi, s'ha produït una modificació en l'horari de prestació del servei ja que les expedicions que di lluns i dimarts cobrien l'entrada i sortida de l'Institut Ramon Casas i Carbó ja no es faran perquè l'horari lectiu al centre es exclusivament als matins. 📍

## Arranjaments de la via pública

### ARRANJAMENT DEL PAVIMENT

S'han arranjat diversos vials del municipi: sanejament i reconstrucció de paviment d'aglomerat asfàltic i formigó malmès i reconstrucció total en aquelles zones deteriorades amb deformitats i ensorraments. Els sectors afectats:

- **Pol. Ind. Riera de Caldes:** Av. Camí Reial, Via Augusta i c. dels Aiguaders.
- **Can Falguera:** Camí de la Creu de Baduell
- **Can Cladellas:** C. de Pompeu Fabra
- **La Pineda:** C. del Gall.

### ARRANJAMENT I CONNEXIÓ DEL CARRER DANTE AMB PESSEBRE

L'obra, ha tingut un cost de 17.576,46 euros, i ha consistit, en la desbrossada i retirada de 10 centímetres de gruix de capa vegetal de la cuneta. Els treballs han servit també per anivellar el carrer i s'ha retirat la barana existent al final del carrer Pessebre. Així mateix, s'ha construït una rampa d'accés per connectar els carrers Pessebre i Dante.

### MILLORA DE LES INSTAL·LACIONS ESPORTIVES DE CAN FALGUERA

S'instal·laran unes pistes de petanca i de bitlles catalanes i cinc pistes de pàdel. Les instal·lacions comptaran també amb un espai de bar. Amb un pressupost de 201.586,97 €. 📍

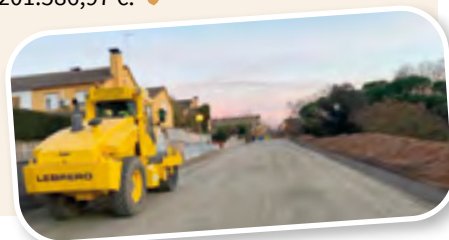

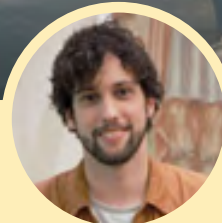

### Apunt de regidor **Ignasi Fargas** Regidor de joventut

Principalment, s'ha volgut donar veu al jovent en un moment en el que sense ser escoltats/des estan sent jutjats/des diàriament: *"la voluntat és mostrar, amb aquesta filmació, el seu punt de vista a través de les seves experiències i reflexionar en el fet que no es té en compte que la socialització és bàsica en el procés de desenvolupament dels/les adolescents i joves"*.

## #JovesForaDeSèrie dona veu als joves

**En diferents vídeos, es dona veu a adolescents que expliquen les seves experiències i reflexionen sobre com els afecta la pandèmia**



Les àrees de Joventut i de Comunicació i Transparència de l'Ajuntament de Palau-solità i Plegamans han fet **una campanya mediàtica per despenalitzar els i les joves de la vila arran de l'expansió de la COVID-19**, i advertir a tothom, jovent i persones adultes, que aquest segment representa la quarta part de la població i que, com la resta de col·lectius, hi ha membres responsables i d'altres que no ho són tant.

La campanya, amb el títol **"Joves fora de sèrie"**, fa pedagogia a través d'un vídeo que no tothom està vivint de la mateixa manera

la situació de crisi actual. En el reportatge es barregen declaracions de joves i títols de sèries de televisió molt conegudes per remarcar que el jovent ha estat un dels col·lectius més vulnerables durant el confinament i un dels que més pateix les conseqüències de la crisi econòmica i social.



El pots veure  
en aquest enllaç:



## La Torre Folch es convertirà en un viver cultural

La Torre Folch es convertirà en un viver cultural; un espai de dinamització i de suport a les entitats, per impulsar activitats i projectes culturals de referència i potenciar el teixit associatiu i la col·laboració. Gràcies a la reforma que s'ha realitzat recentment s'hi habilitaran espais flexibles: d'exposició, de co-working i creació cultural, sales de reunions i de treball i una sala polivalent per a actes, xerrades o tallers formatius.

Els jardins seran un espai important obert a la ciutadania on poder realitzar diferents tipus d'activitats: concerts de petit format, teatre ... I on la Fundació Folch i Torres tindrà un paper molt important en la seva dinamització, generant noves propostes i programacions regulars. Ja s'ha començat la inversió en sonorització i enllumenat.

La regidora de Cultura i Patrimoni, Eva Soler va explicar que "la Torre Folch no podia tenir un altre destí que no fos cultural, mantenint l'empremta i l'univers de la família Folch i Torres. Serà un referent d'activitat cultural de la comarca i el país".





# Nova zona de Calistènia o "street workout" per fer exercici aprofitant el propi pes corporal

L'espai s'ha complementat amb una pista de bàsquet i dues taules de ping-pong

L'Ajuntament de Palau-solità i Plegamans instal·lat un **circuit de Calistènia, una pista de bàsquet i dues taules de ping-pong** al carrer de Maria Aurèlia Campany. Aquesta zona és molt freqüentada per adolescents i joves arran de l'existència del Skatepark a poca distància.

Aquest tipus de circuit de **Calistènia**, coneguts com **"street workout"**, consisteixen en l'entrenament de totes les capacitats físiques mitjançant el pes corporal, on també es poden incorporar diferents acrobàcies o diferents estructures fixes. Es vol oferir les diferents possibilitats de pràctica esportiva, tant individual com grupal.

La instal·lació disposa de **997 m<sup>2</sup>** on a més de l'àrea de Calistènia, s'ha instal·lat una pista de bàsquet, dues taules de tennista

i una zona de pícnic. A la zona es col·locarà una placa informativa sobre el seu bon ús.

El cost total de la instal·lació ha estat de **37.889,82 €**, que contempla els elements de Calistènia, el muntatge, el paviment de seguretat, una rampa adaptada, la pista de bàsquet i les dues taules de tennista.

**Només l'àrea de Calistènia ja ocupa 240 m<sup>2</sup> i disposa dels següents elements:**

- Demeter (adaptat)
- Paral·leles baixes (adaptat)
- Plataformes salts
- Barres 3 alçades
- Àrea Kronos (multi elements)
- Paral·leles doble alçada

Vídeo tutorial exercicis Calistènia



La nova zona per fer exercici físic no s'obrirà de manera immediata, a l'espera de l'evolució de la pandèmia de la Covid-19. 🍀



## Les escoles recullen 240 racions d'aliments per al projecte 'Recooperem' del Consell Comarcal

Aniran destinades a l'associació Càritas de la vila per a les famílies més vulnerables que ho necessitin

Les escoles de la vila participants en el projecte 'Recooperem' del Consell Comarcal del Vallès Occidental han recollit **240 tàpers amb racions d'aliments sobrants des de l'adhesió de Palau-solità i Plegamans al projecte**. Aquests tàpers aniran destinats a l'associació Càritas de la vila que ho repartirà a les famílies més vulnerables que ho necessitin. El projecte no s'atura i les escoles seguiran recollint el menjar sobrant durant aquest curs.

Aquest programa facilita la recuperació dels aliments a les cuines col·lectives, que

d'altra forma es malbaratarien, es congelen i es destinen a entitats socials de proximitat. Les racions aportades per les escoles complementen les aportacions del banc dels aliments. Són menjars sans, equilibrats i de regeneració de baix cost.

**L'Ajuntament va iniciar la seva participació en aquest projecte fa tres setmanes amb l'adquisició de quatre congeladors** per tal que els menjadors escolars puguin fer el refredament i conservació de forma ràpida i segura així com la bona disposició dels directors de les escoles i de les empreses gestores d'aquestes cuines.



Les escoles que hi participen són: l'Escola Can Cladellas, l'Escola Can Periquet; l'Escola Josep M. Folch i Torres, l'Escola Palau, l'Escola bressol municipal Sol i l'Escola bressol municipal el Patufet. Des de cada una d'aquestes escoles hi ha hagut un a les cuines escolars que s'ha encarregat de realitzar la feina de fraccionar, envasar, etiquetar i congelar aquells aliments dictaminats sense risc. 🍀

## ERC

### Un any de reptes i oportunitats

Encetem un nou any, un any que ens ha de servir per **deixar enrere la pandèmia**, girar pàgina i encarar el camí cap a la **recuperació econòmica**. La campanya de vacunació ens ha de permetre al llarg del segon trimestre anar recuperant poc a poc la normalitat prèvia a la pandèmia, i aquesta és una notícia que sens dubte genera una certa esperança tant a veïns i veïnes com al nostre teixit comercial. Nosaltres, conscients que tenim l'obligació de posar les eines al servei de la ciutadania per aquesta recuperació, vam aprovar per aquest 2021 **un pressupost històric de 19,5 milions d'euros**. Des d'ERC teníem molt clar que la forma per sortir amb èxit d'aquesta crisi era **generar oportunitats**, i això vol dir posar-hi tots els recursos en el desenvolupament i millora de la nostra vila. Mica en mica Palau-solità i Plegamans es va transformant malgrat la complicada situació, i en aquest sentit el pressupost municipal ens permetrà **tirar endavant projectes** com la **biblioteca municipal, habitatges d'emergència social, la caldera de biomassa, la recuperació de la Masia de Can Maiol i engegar el servei de porta a porta de 5 fraccions**, entre d'altres. En definitiva el que volem és **fer de la política una eina útil**, perquè els períodes convulsos també ens poden servir per reinventar-nos, per ser més creatius i adonar-nos d'aquelles febleses que tenim i abocar més esforços.

Ens espera un any ple de reptes que cal que afrontem tots plegats, amb empatia i deixant enrere retrets i crítiques, perquè això és el que espera la nostra ciutadania, **rebre respostes i solucions a les necessitats del dia a dia**. 🍀

## PSC

### Celebrem que el govern municipal no hagi pogut aturar el sector econòmic de Llevant

Desdel Grup del PSC **celebrem que finalment el govern municipal d'ERC i Junts no hagi pogut aturar, com anunciaven al seu pacte de govern, el nou sector d'activitats econòmiques i industrials de Llevant**, que desenvolupa la Generalitat a través de l'INCASÒL. **Els socialistes critiquem la falta de visió de l'equip de govern en fer tot el possible per perdre una gran oportunitat per a la vila que pot crear més de 750 llocs de feina.**

**Els socialistes, únic partit que ha defensat aquest projecte fins al final**, defensem la singularitat d'aquest nou sector. Sempre hem considerat que ens havíem d'aprofitar d'aquest projecte, ja que suposa un **avantatge competitiu per a la reconstrucció econòmica post-COVID, la creació de llocs de feina, la reindustrialització del nostre territori i el desenvolupament futur de la vila.**

Durant molt de temps, i especialment durant la campanya, vam advertir a ERC que feien demagogia en prometre aturar-lo si accedien al govern. Una promesa que van traslladar per escrit al pacte de govern. **Ara hem vist que tot van ser promeses buides, ja que sabien perfectament que no podrien complir amb elles.**

Desdel Grup del PSC **ens sentim orgullosos del projecte que es va treballar amb INCASÒL: un sector d'alt nivell de sostenibilitat**, amb 89.000 m2 per construir un gran Parc Urbà, aconseguint el certificat BREEAM en urbanisme, amb la protecció de l'antiga Via Augusta, conservant les dues masies de Can Planes i Can Boada Nou i reurbanitzant tota l'entrada a la vila.

Ara el govern municipal, amb mitges veritats, intentarà justificar el seu canvi d'opinió. Però **el que han d'explicar a la ciutadania és perquè van prometre allò que sabien perfectament que no podien complir**. 🍀

## Junts x Palau

### Passió pel poble, fem-ho junts

En aquest primer butlletí municipal de 2021 volem ressaltar el fet que hem deixat enrere el fatídic 2020 amb l'aparició de la COVID-19, però no les seves terribles conseqüències per tots conegudes. El 2021 serà l'any de la vacunació i la superació. Per això comptem amb un **pressupost municipal rècord de 19.485,752,83€**, que suposa un increment de l'11,62% en relació amb el pressupost de l'any anterior. La pandèmia ha condicionat la gestió municipal de l'equip de govern del qual **Junts en forma part i n'és corresponsable** de les línies bàsiques d'actuació. Malgrat les dificultats que la COVID-19 ha imposat, **valorem positivament el pacte de govern**, que, amb els seus errors i encerts, pensem que ha sabut donar resposta a les necessitats de les persones del nostre poble. Celebrem el procés participatiu per elaborar el **Pla Local d'Habitatge** fet pels serveis tècnics de l'Ajuntament en col·laboració amb la Diputació de Barcelona. Encoratgem a tècnics i responsables polítics a **complementar-lo amb una memòria econòmica** del que costaria portar-lo a la pràctica, un **estudi detallat de la demanda** a fi i efecte de conèixer els problemes reals i concrets que afecten al poble, **quines actuacions s'haurien de prioritzar** per poder millorar la situació de l'habitatge al municipi i una **planificació realista per executar-lo**. L'aprovació d'una nova partida de 100.000 € en subvencions per empreses i persones autònomes afectades per la COVID-19 és la constatació de la feina feta per part de la regidoria d'Empresa, treballant transversalment amb d'altres regidories implicades, per donar resposta a un dels sectors més castigats per les limitacions imposades a causa de la pandèmia. **En total, són 200.000 € destinats a aquestes ajudes**. També destacar la signatura del **Pacte de Poble**, on les distintes formacions polítiques amb representació a l'Ajuntament, van arribar a consensos, deixant de banda interessos partidistes, per portar a terme una sèrie d'actuacions per fer front a la crisi derivada de la pandèmia en diferents àmbits, amb una **injecció de 306.000 €**. 🍀



## C's

### A propósito de las elecciones autonómicas

Cuándo esta publicación salga a la luz, habremos votado de nuevo en las elecciones al Parlament. Han sido unas elecciones autonómicas, y nada más, aunque algunos tendrán la tentación de darles un sentido que no tiene.

Uno de los aspectos más bochornosos, ha sido la mala fe del "govern de la Generalitat" que en un intento de acercar las mismas a sus intereses, cometió el error de suspenderlas pasándolas al 30 de Mayo. La suspensión fue dictada por el vicepresidente Pere Aragonés, saltándose sus propias atribuciones, así como las del Parlament, que fue quien las convocó. Ciudadanos era favorable a un retraso pero respetando las normas y la ley, cosa que no ocurrió y provocó que los tribunales anularan el decreto de suspensión.

La normativa de mítines y concentraciones en medio de una crisis sanitaria ha sido contradictoria. Muchas personas no pueden ir a trabajar al tener sus negocios reducidos o cerrados, pero podían acudir a concentraciones masivas saltándose las propias recomendaciones sanitarias. Digno de un guiñón de película de los hermanos Marx.

Ciudadanos coherente con su posición, ha hecho una campaña básicamente telemática, renunciando a los mítines y grandes concentraciones. La campaña se ha seguido a través de las redes sociales, publicidad callejera por medio de banderolas, carteles y pancartas, y en los debates, en las televisiones y emisoras de radio.

Ciudadanos Palau, en su línea de apoyo a las medidas de lucha contra el COVID-19, ha renunciado a instalar la habitual carpa informativa en la calle, a pesar de tener autorización administrativa. Hemos potenciado nuestras redes sociales de Facebook y Twitter y hemos abierto un canal en Instagram donde hemos publicado aspectos de la campaña, así como puntos del programa electoral. 🍷

## Primàries

### Ara i aquí... Un nou any!

Quan es faci públic aquest escrit, ja hauran passat les eleccions del 14F. No sabem quin resultat decidirà la ciutadania de Catalunya ni la composició del nou Parlament Català, així com i qui serà el nou Govern de Catalunya. En tot cas, des del nostre Grup Municipal desitgem que **el moviment independentista** sigui el guanyador d'aquestes eleccions tan estranyament convocades, discutides i confrontades. Esperem que els grups que esperonen l'odi, la xenofòbia, el racisme i la persecució a col·lectius vulnerables o a minories que s'han de protegir, no hagin triomfat i quedin fora de l'hemicicle on rau la representació democràtica del poble. La inclusió i la bona convivència són aspectes imprescindibles per generar una societat més justa i socialment més equitativa. Desitgem que, tant el govern sortit com els grups a l'oposició, sàpiguen generar sinergies positives, honestes i beneficioses per a la ciutadania de Catalunya.

La situació pandèmica que vivim fa difícil la interacció social i ens qüestionava algunes de les nostres opcions i activitats. El nostre poble no és una excepció i està sotmès a situacions greus en tots els àmbits: social, econòmic, empresarial, comercial...

El nostre Grup Municipal és sensible a aquesta situació i, des de la nostra humil posició al Consistori, donem i donarem suport a totes aquelles qüestions i iniciatives que suposin un efecte real i positiu per a la ciutadania. S'han generat ajudes per a situacions desfavorables, però en volem més i estem segurs que el Govern de la població així ho farà. El Pacte de la Taula del Poble va ser una bona iniciativa. Esperem i lluitarem perquè la gent del nostre poble se senti acompanyada i atesa en aquests moments tan difícils que ens toca viure.

**Un bon Govern i un bon Poble, mereixen un bon AGERMANAMENT!** 🍷

## REGIDORS I REGIDORES

### EQUIP DE GOVERN

**Oriol Lozano (ERC)**  
Alcalde, Regidor d'Esports i Recursos humans.

**Eva Soler (ERC)**  
1a Tinença d'Alcaldia d'Educació i Cultura. Regidora de Seguretat Ciutadana, Cultura i Patrimoni i Comunicació, Noves Tecnologies i Govern Obert.

**Patricia Freire (ERC)**  
2a Tinença d'Alcaldia de Justícia Social. Regidora d'Acció Social, Igualtat, Feminisme i polítiques LGTBI+, Gent Gran i Habitatge.

**Laura Navarro (JuntsxPalau)**  
3a Tinença d'Alcaldia d'Ocupació i Benestar. Regidora d'Empresa i Ocupació, Via Pública, Espais i Jardins.

**Ignasi Fargas (ERC)**  
4a Tinença d'Alcaldia de Ciutadania. Regidor d'Educació, Participació i Joventut.

**Jordi Pujol (JuntsxPalau)**  
5a Tinença d'Alcaldia de Territori. Regidor de Salut Pública, Sanitat i Consum. Portaveu grup municipal.

**Jordi Plaza (ERC)**  
Regidor de Medi Natural, Gestió ambiental i Pagesia, Festes Populars, Fires i Mercats. Portaveu grup municipal.

**Ovidiu Popescu (JuntsxPalau)** Regidor de Comerç i Turisme, Mobilitat i Transport.

**Sergi Plaza (ERC)**  
Regidor de Serveis Municipals i Economia, Innovació i Eficiència Energètica

### OPOSICIÓ

**Marc Sanabria Robledo (PSC)** Portaveu.  
**Cristina Pérez Gómez (PSC)**  
**Ignacio Martínez Rivas (PSC)**  
**Giovanna Sánchez Giménez (PSC)**  
**Miquel Cañizares Gómez (PSC)**  
**Juan Martínez Nieto (C's)**  
**Andrés Martínez Palacio (C's)** Portaveu.  
**Núria Solà Bujons (Primàries)** Portaveu.

Si voleu contactar amb els regidors i regidores de l'Ajuntament, podeu trucar al telèfon 93 864 80 56 o escriure al correu electrònic [info@palauplegamans.cat](mailto:info@palauplegamans.cat).

A [www.palauplegamans.cat](http://www.palauplegamans.cat) hi figuren resums biogràfics de tots els membres del Ple Municipal i formularis individuals per contactar-hi.



## Carlos Sanz Lahuerta

Apicultor a Palau-solità i Plegamans



📍 Mel Escutia VP/P/2042/2016

☎ Tel: 666 00 42 31

📍 Venda de Proximitat

Típus de mel: de Mil flors recollida a Palau-solità i Plegamans i Sentmenat, d'Alta muntanya recollida al Pirineu, de Farigola recollida a l'Anoia i de Bosc recollida al Parc Natural de Sant Llorenç.



**"La vespa velutina és un problema greu no només pels apicultors, sinó en general per la població per la seva agressivitat. A més, ha vingut per quedar-se i de moment no té depredador"**

**E**l Carlos Sanz Lahuerta viu a Palau-solità i Plegamans des de fa més de 30 anys, al Pla de l'Alzina. La seva activitat principal actualment, i des de fa més de deu anys, és l'apicultura, gestionant apiaris d'abelles, un d'ells ubicat a Can Burgès, a la nostra vila. Produïx mel de collita pròpia que es pot trobar a les principals carnisseries i fruïteries de la vila amb el nom de "Mel Escutia", en honor al cognom del seu sogre, de qui ha heretat la feina com apicultor.

### En què consisteix la feina d'un apicultor?

Bàsicament, el que fem els apicultors és proporcionar a les nostres abelles les millors condicions possibles perquè puguin elaborar la mel, i a canvi, els hi traiem l'excedent, una part de la seva producció. L'altra part es queda al rusc, perquè tinguin el seu rebost ple de cara a l'hivern. Cal no oblidar que elles elaboren la mel perquè saben que arribarà l'hivern i la necessitaran, tant per la seva alimentació com per la de les cries que han de néixer. Jo practico l'apicultura transhumant. És a dir, trasllado les meves arnes o ruscos d'un indret a altre, segons l'estació de l'any, buscant sempre les diverses floracions. Aquesta pràctica em permet recollir mel de diferents varietats.

### Quin procés es segueix per recollir la mel?

A dins dels ruscos on viuen grups d'abelles hi ha els quadres amb cera i és on les abelles van fent de magatzem, l'eixamplen i a dins de cada hexàgon van depositant la mel i quan està ple el tanquen. Aquests quadres són els que nosaltres agafem, posteriorment amb processos manuals i ajudats per alguna màquina traiem el tap de cera i surt la mel, per un sistema de centrifugació, es filtra i va al pot.

**I després la vens?** M'agrada vendre directament la meva mel a qualsevol persona que contacti amb mi via whatsapp, per exemple. El boca orella funciona i cada vegada hi ha més persones que em demanen. I es que la mel agrada perquè és totalment natural o crua, és a dir, tal com l'elaboren les meves abelles és envasada. No ha sofert cap pasteurització ni manipulació, i per tant, conserva totes les seves propietats, que són moltes. No obstant també es pot trobar a les principals carnisseries i fruïteries de la vila amb la etiqueta de collita pròpia "Mel Escutia". A més estic adherit a la venda de proximitat, que és un sistema promocionat per la Generalitat destinat principalment als productors del sector primari. Cal tenir present que els apicultors som ramaders.

**Per què seria un problema que les abelles desapareguessin?** Segons diuen diferents estudis les abelles pol·linitzen el 80% dels arbres fruiters i altres vegetals. Per tant, si elles no pol·linitzen, la producció d'aliments disminuiria de forma considerable, posant el risc l'alimentació de la població mundial. Malauradament el nombre total d'abelles al món disminueix any rere any. Degut, entre altres factors, a l'ús de «química» als conreus. Sort que a poc a poc hi ha conreus que són ecològics o no fan servir aquest tipus de productes tan nocius per les abelles i per altres insectes.

**Que en penseu els apicultors de la vespa asiàtica?** És un problema que ja ens preocupa molt des de fa anys, perquè aquesta vespa velutina és una espècie invasora que es va detectar ja fa 10-12 anys a França i des d'aquí es va començar estendre's a poc a poc per tota Europa. A Catalunya, pràcticament ja la tenim instal·lada a tot el territori. Els apicul-

tors en les assemblees que fem, veiem que és un tema que s'ha de lluitar. Ja no es tracta d'eliminar-les, que és una missió impossible ara. El que es tracta és de controlar que no vagi a més el nombre fins que les abelles hagin desenvolupat estratègies de defensa. És un problema greu no només pels apicultors, sinó en general per la població, per la seva agressivitat. A més, ha vingut per quedar-se i de moment no té depredador i una de les seves principals fonts d'alimentació són les abelles i altres insectes. A més de matar-ne en gran quantitat les bloqueja a les abelles dins de l'arna i no surten a fer tot el procés de fabricació de mel.

### Com es pot intentar combatre aquesta vespa?

La Generalitat ha deixat una mica el tema en mans dels municipis. Una de les coses que fem els apicultors i que funciona i, a més, és a l'abast de tothom que vulgui, és el trampeig. És a dir, la col·locació de trampes, molt senzilles, amb una ampolla de plàstic fer un forat i posar un líquid atraient. Aquestes trampes es podrien col·locar per tot el poble i alhora fer un control de totes les captures. El trampeig és una cosa relativament fàcil, econòmica i que ens estalviaria la retirada de nius de velutines a l'estiu o a la tardor.

### Què hem de fer quan veiem niu d'aquests o una vespa a prop seu?

El primer que ha de fer és no acostar-se. Mantenir la distància i avisar a la policia municipal, perquè com a mínim el senyalitzin, si es cau. Però crec, que els pobles haurien d'organitzar-se amb entitats supramunicipals per establir acords amb empreses de control de plagues per tal de fer efectiva la retirada dels nius el més ràpidament possible una vegada localitzat. 📍