

Pas definitiu per a la construcció de la nova Biblioteca municipal



05 

Programació cultural de primavera i estiu "La Fresqueta"

07 

Ajut econòmic anual per al pagament de l'impost de béns immobles

13 

Campanya per respectar l'espai agrari de la vila

TELÈFONS D'INTERÈS

EMERGÈNCIES

Telèfon general emergències 112

Ambulàncies (TSC) 061

Asepeyo (24h)

Tel. 900 151 000 / 93 864 64 03

Av. Catalunya, 232

CAP Palau (Ambulatori)

Tel. 93 864 98 98 / 93 728 44 44

C. de Can Cortès, s/n

Hospital de Mollet

Tel. 93 576 03 00 - C. Ronda dels

Pinetons, 8 Mollet del Vallès

Centre Assistencial Palacent

Tel. 93 147 90 00

Av. Catalunya, 264-266

Creu Roja (Caldes de Montbui)

Tel. 93 865 10 01

Mútua Intercomarcal (urgències)

Tel. 900 110 112 / 93 864 71 52

Pg. de la Carrerada, 2

Farmàcia Beatobe

Tel. 93 864 80 47 - C. Anselm Clavé, 5

Farmàcia Cunillera

Tel. 93 864 98 30 - C. Sagrera, 4

Farmàcia Muntada

Tel. 93 864 96 80 - C. Secretari Gil, 4

Farmàcia Lagarda

Tel. 93 864 48 96 - Av. Catalunya, 138

Mossos d'Esquadra Tel. 088

Polícia Local Tel. 93 864 96 96

Pg. de la Carrerada, 51

Protecció Civil Tel. 93 864 96 96

AJUNTAMENT I SERVEIS

Ajuntament (08184)

Tel. 93 864 80 56 - Pl. de la Vila, 1

Casa de Cultura Masia de Can Cortès

Tel. 93 864 41 77 - C. Camí Reial, 56

Castell de Plegamans

Tel. 93 864 98 32

Correus Tel. 93 864 80 06

Deixalleria Municipal i Recollida

trastos Tel. 93 864 37 89

C. de Sta. Margarida de Boada Vell, 10
(davant Hostal del Fum)

PalauAvança: Ocupació i Empresa

Tel. 93 864 53 16

C. Folch i Torres, 88-90, 1r pis

Espai Jove l'Escorxador

Tel. 93 864 51 18

Pg. de la Carrerada, s/n

Oficina de Gestió Tributària

Tel. 93 472 91 79 - C. Josep Brunés, 5

Indústria i comerç Tel. 93 864 61 12

C. Folch i Torres, 88-90, 1r pis

Jutjat de Pau Tel. 93 864 56 63

Pg. de la Carrerada, 53

Pavelló Municipal d'Esports

Maria Víctor Tel. 93 864 55 02

Pg. de la Carrerada, 55

Programes de Qualificació

Professional Inicial (PQPI)

Tel. 93 864 53 16

C. Folch i Torres, 88-90, 1r pis

Registre civil

Tel. 93 864 56 63 - Pg. de la Carrerada, 53

Servei Local de Català

(Can Cortès) Tel. 93 864 41 77

C. Camí Reial, 56

Serveis Socials Tel. 93 864 30 12

C. d'Anselm Clavé, 11

Serveis Territorials

Tel. 93 864 80 56 - C. Camí Reial, 149

Ràdio Palau Tel. 93 864 34 95

93 864 08 82 - C. Camí Reial, 144

CENTRES EDUCATIUS

Escola Bressol el Sol

Tel. 93 864 96 74 - C. Sant Joan, s/n

Escola Bressol Patufet

Tel. 93 864 58 53 - C. Sant Miquel, s/n

Escola Can Cladellas

Tel. 93 864 47 10

C. Pompeu Fabra, s/n

Institut Can Periquet

Tel. 93 864 35 29

C. Camí de Can Llonch, s/n

Escola Josep M. Folch i Torres

Tel. 93 864 88 85 - C. Folch i Torres, 45

Escola la Marinada

Tel. 93 864 88 53 - C. Sant Miquel, 42-44

Escola Palau Tel. 93 864 51 59

C. Arquitecte Falguera, 37

Institut la Marinada

Tel. 93 864 98 92

Pg. de la Carrerada, 58-60

Institut Ramon Casas i Carbó

Tel. 93 864 95 95 - C. Lluís Companys, 2

Escola Municipal de Persones

Adultes EMPA Auleda

Tel. 93 864 04 90 - C. Don Bosco 31-33.

EMPRESSES DE SERVEIS

CASSA (Companyia d'Aigües Sabadell)

Tel. 93 863 90 53 - C. Barcelona, 18

ENDESA Tel. 902 50 88 50

902 90 74 74 - C. Comerç, 27

Gas Natural Tel. 900 750 750

Correus Tel. 93 864 80 06

C. Monolit, 10

TRANSPORTS

Informació Transports Generalitat

Tel. 012

Autocars Sagalés - Tel. 93 593 13 00

Auto Taxi Javier Caparrós

Tel. 617 378 035 / 93 864 98 38

Ràdio Taxi Palau-Mollet

Tel. 93 593 74 01

Taxis Aguilar Tel. 672 277 161

EDITORIAL

En aquesta edició del Butlletí Municipal del mes de maig trobem en portada l'aprovació de l'expedient de contractació per a la construcció de la nova Biblioteca i l'arxiu municipal de Palau-solità i Plegamans, un pas definitiu per fer realitat aquest projecte.

Però un dels temes més destacats d'aquesta edició és la organització d'una programació cultural de primavera i estiu amb el nom de 'La Fresqueta'. A l'interior de la revista trobareu una agenda amb les activitats, els dies i el lloc on se celebraran. Estigueu atents a les nostres xarxes socials per saber com fer les inscripcions, així com dels horaris definitius.

Aquest any s'ha pogut celebrar amb certa normalitat la Fira de Sant Jordi i l'entrega dels Premis de Prosa i Poesia 2021, i al Butlletí trobareu imatges de la Diada i informació dels guanyadors i guanyadores del concurs.

L'esport local està d'enhonorabona i us informem que la final de la lliga europea femenina d'hoquei se celebrarà a Palau, així com de la construcció a la vila del primer camp de Discgolf de tot Catalunya.

Entre d'altres temes, podreu trobar detalls de la inauguració de la denominació de diferents parcs amb nom de dona, les conclusions del Pla Local de Salut, la campanya per promocionar els cursos del Programa de Formació i Inserció o l'aprovació del codi ètic de l'Ajuntament.

En aquest número hem inclòs una enquesta a doble pàgina que s'emmarca en l'estudi tècnic i participat de l'espai urbà en clau de gènere que s'està realitzant a Palau-solità i Plegamans.

Així mateix, podreu trobar consells davant la proliferació de la vespa asiàtica al municipi, una cartell per promocionar el respecte a l'espai agrari de la vila i l'entrevista de la contraportada a Pere Farnés.

Els plens municipals són l'últim dijous de cada mes. Pots seguir la sessió plenària en directe a través de Ràdio Palau **91.7 FM** o **radiopalau.cat**. També es poden seguir en directe per canal de youtube de l'Ajuntament. Els resultats de les votacions de cadascun dels punts del Ple els tindràs a l'instant al canal Twitter de l'Ajuntament **@palauplegamans**



Segueix-nos a

@ajpalauplegamans

@ajpalauplegamans

@ajpalauplegamans

www.palauplegamans.cat

Disseny i maquetació: Intus comunicació.

Fotografia i redacció: Departament de Comunicació de l'Ajuntament de Palau-solità i Plegamans.

Imatge portada: Ajuntament de Palau-solità i Plegamans.

Podeu contactar amb la redacció a comunicacio@palauplegamans.cat.

Impressió: Agpograf. D'aquest butlletí s'han imprès 5.500 exemplars. Gratuït.



Apunt de regidora
Eva Soler
Regidora de Cultura

“És un pas més per fer realitat aquest equipament tan necessari per als nostres veïns i veïnes”.

Pas definitiu per a la construcció de la nova Biblioteca municipal

L'Ajuntament va aprovar per unanimitat l'expedient de contractació per a les obres de construcció de la nova Biblioteca i l'arxiu municipal de Palau-solità i Plegamans. El pressupost de licitació total de licitació amb IVA és de 5.066.496,48 €. Els treballs de construcció de la nova Biblioteca i l'arxiu tenen un termini d'execució de 15 mesos des del moment en que comencin les obres.

L'edifici de la nova Biblioteca ha de ser el primer edifici de Catalunya amb aquestes característiques i dimensions que es construeixi amb energia geotèrmica. Serà un edifici cilíndric, lluminós i diàfan.

A més de la biblioteca, s'inclourà un auditori -que es podrà utilitzar de forma completament independent-, l'arxiu municipal i una cafeteria amb terrassa. Les àrees públiques estaran distribuïdes en dues plantes, si bé cal sumar-hi un soterrani, on hi haurà la zona restringida, amb sales de treball intern, un magatzem, un dipòsit documental, maquinària...

La regidora de Cultura Eva Soler, va voler destacar que aquesta aprovació al ple és un **“pas més per fer realitat aquest equipament tan necessari per als nostres veïns i veïnes”**. Soler també va voler agrair la feina de tot l'equip tècnic que ha

redactat plects del projecte de construcció de la Biblioteca.

PLAÇA I ESPAI ENJARDINAT

La reurbanització de l'entorn és un dels punts forts del projecte. L'edifici estarà envoltat d'una plaça, d'un espai enjardinat que inclourà una nova escalinata. Aquesta, seguint el contorn circular de l'edifici, salvarà el desnivell entre les avingudes Catalunya i Nostra Senyora de Montserrat, eliminant l'actual cul-de-sac del carrer Sant Genís. El nou equipament s'alçarà al terreny municipal on ara es troben les pistes de petanca, al costat de la plaça de l'Alzina.

Subvencions de la Diputació i la Generalitat

La construcció de la nova biblioteca ha obtingut diferents subvencions d'organismes supramunicipals com la Diputa-

ció de Barcelona i també compta amb el suport del Departament de Cultura de la Generalitat de Catalunya.

PUOSC, el Pla únic d'obres i serveis de Catalunya
suposen un 2,50% del pressupost
126.654,81€

Departament de Cultura
suposen un 7,90% del pressupost total
400.000 €

Diputació de Barcelona
suposen un 16,01% del pressupost total
811.398,30€

Diputació de Barcelona
suposen un 4% del pressupost total
202.849,58€

811.398,30€

202.849,58€



FIRA SANT JORDI A LA PLAÇA DE CA L'ESTRUCH



L'ALCALDE, ORIOL LOZANO, LA REGIDORA, LAURA NAVARRO, I EL REGIDOR, JORDI PLAZA, VISITANT LA FIRA

Sant Jordi 2021



VEÏNS I VEÏNES COMPRANT LLIBRES



FIRA SANT JORDI A LA PLAÇA DE CA L'ESTRUCH



PARADA DE FLORS A LA PLAÇA DE CA L'ESTRUCH

Èxit de la campanya OrientAcció

La campanya d'orientació acadèmica *OrientAcció*; tria on, quan i com, de la regidoria de Joventut, s'ha fet aquest any en format virtual i presencial. Els tallers “**A la recerca de l'ikigai**”, adreçat als alumnes de 4t d'ESO dels tres centres d'Educació Secundària, han arribat a més de 200 joves.

Els alumnes de l'últim any de l'ESO van realitzar un joc immersiu on s'havien d'obrir diferents candaus i resoldre enigmes i preguntes. Havien de buscar informació sobre les diferents opcions acadèmiques, els diferents itineraris formatius i la preinscripció acadèmica.

Arran de la situació de pandèmies s'han fet servir les xarxes socials i les plataformes digitals com a eines divulgatives.



Apunt de regidor Ignasi Fargas Regidor de joventut

“L'OrientAcció són uns tallers cabdals per a l'orientació de l'alumne de 4t, ja que rebre una bona orientació els permetrà fer allò que realment els interessa i sentir-se satisfets amb la seva elecció”.

Durant el primer trimestre de l'any s'han realitzat 52 assessoraments específics de l'àmbit acadèmic. Si vols demanar cita prèvia a l'Oficina d'Assessorament Jove de l'Espai Jove l'Escorxador pots enviar un correu electrònic a joventut@palauplegamans.cat o trucar al 93 864 51 18.



L'Ajuntament lliura els Premis Sant Jordi de Prosa i Poesia 2021



El 23 d'abril, Diada de Sant Jordi, els jardins de la Masia de Can Cortès van acollir l'entrega de premis de la 30a edició del concurs literari de Prosa i Poesia Sant Jordi 2021. L'acte va comptar amb la col·laboració de l'Escola Municipal de Música. La seva directora, **Anna Soley**, va ser l'encarregada de presentar l'acte, acompanyada de la música de **Paulí Penya i Marc Heras** durant la lectura dels fragments de les obres guardonades.

L'alcalde, **Oriol Lozano**, la regidora d'Ocupació i Benestar, **Laura Navarro**, el regidor de Joventut **Ignasi Fargas** i membres del Jurat van ser els encarregats de fer entrega dels guardons als guanyadors i guanyadores. **Aquest any s'han presentat 96 obres entre prosa i poesia, rècord de participació del certàmen.**

S'han repartit 20 guardons, entre premis i mencions:

CATEGORIA INFANTIL A. Prosa

- **3r Premi:** Maria Popescu Puig
- **2n Premi:** Julia González Cerrillo
- **1r Premi:** Aina Roman Piquer

CATEGORIA INFANTIL A. Poesia

- **1r Premi:** Zoe Marin Garcia

CATEGORIA INFANTIL B. Prosa

- **3r Premi:** Marta Duran Llorca
- **2n Premi:** Ona Ibarz Casal
- **1r Premi:** Jana Civit Soler

CATEGORIA INFANTIL B. Poesia

- **1r Premi:** Biel Osuna Cosín

CATEGORIA JUVENIL. Poesia

- **Premi Menció Jurat:** Júlia Jiménez Chevallard
- **Premi finalista:** Mara Delgado Jiménez
- **1r Premi:** Aina Civit Soler

CATEGORIA JUVENIL. Prosa

- **Premi Menció Jurat:** Anna Ortiz Catalan
- **Premi finalista:** Lorena Telleria Laragnou
- **1r Premi:** Lara Arranz Sanchez

CATEGORIA ADULTS. Poesia

- **Premi Menció Jurat:** Maria del Carmen Esteve Bofarull
- **Premi finalista:** Helena Nuñez Diaz
- **1r Premi:** Oriol Solà Prat

CATEGORIA ADULTS. Prosa

- **Premi Menció Jurat:** Eva Maria Pelegrí
- **Premi finalista:** Joan Puig Pérez
- **1r Premi:** Andrea Coca Gómez



PROGRAMACIÓ D'ACTIVITATS CULTURALS DE PRIMAVERA I ESTIU A L'AIRE LLIURE

ELS MESOS DE MAIG, JUNY
I JULIOL, GAUDIM D'UNA
ÀMPLIA PROGRAMACIÓ
D'ACTIVITATS CULTURALS A
L'AIRE LLIURE!



MAIG

EDUCACIÓ I CULTURA



Dissabte 8 de maig

CONCERT KOVITCH

Lloc: Pista coberta | Aforament: 200 persones

Dissabte 22 de maig

EXPOSICIÓ "YO DUELO" D'ÓSCAR FILLOLA

Lloc: Plaça de la Vila | Accés: lliure

Dissabte 29 de maig

SAFARI DE LA BALDUFA TEATRE

Lloc: Plaça de ca l'Estruch | Aforament limitat

JUNY

Divendres 4 de juny

PIANO MARIA CANALS

Lloc: Plaça de la Vila

Dissabte 12 de juny

**TRIBUT A LA NIT DEL SANTJORDI AMB CAT
ROCK**

Lloc: Plaça de Ca l'Estruch | Aforament limitat

JULIOL

Dissabte 3 de juliol

CINEMA A LA FRESCA

Lloc: Hostal del Fum (Pel·lícula a determinar)

Dimarts 6 de juliol

SARDANES A LA FRESCA

Lloc: Masia de Can Falguera | Aforament limitat

Per assistir-hi cal inscripció prèvia a:

agrupaciosardanista@hotmail.com

Dissabte 10 de juliol

TALLER DE CIRC EN FAMÍLIA - TUSÍ(K)CIRC

Lloc: Plaça de la Vila | Aforament limitat

Dimarts 20 de juliol

SARDANES A LA FRESCA

Lloc: Plaça de ca l'Estruch | Aforament limitat

Per assistir-hi cal inscripció prèvia a:

agrupaciosardanista@hotmail.com

- Estigueu atents/es a les xarxes socials de l'Ajuntament i a www.palauplegamans.cat per saber els horaris concrets de les activitats.
- La programació es podria veure alterada arran de les mesures preventives per la COVID 19

**INSCRIPCIONS
GRATUÏTES A**



palauplegamans.koobin.cat



La vila acull el primer camp de Disc Golf de Catalunya

Les obres de construcció del camp de Disc Golf al parc de l'Hostal del Fum han finalitzat. És el primer camp de disc golf de tot Catalunya i permetrà la realització de campionats internacionals. **L'alcalde i regidor d'Esports Oriol Lozano va visitar els treballs juntament amb l'entitat local que hi ha col·laborat, els Ultimate Flying Squirrels.**

El Disc Golf és una activitat on hi poden participar persones de totes les edats i consisteix en llançar un disc volador cap a un objectiu, combinant el joc del frisbee amb el golf.

El Disc Golf és una activitat on ho poden participar persones de totes les edats

El disseny del camp s'ha adaptat al parc existent repescant la seva configuració actual i els seus usos, amb uns forats combinant els arbres i els espais oberts. S'ha tingut en compte també evitar una confrontació amb la zona de major interès ornitològic i de relax a més dels llocs de la zona de pícnic i de jocs infantils.

Hi ha 18 forats de forma que els 9 primers són més curts i senzills i els 9 restants són de major complexitat tècnica i de major longitud.

D'aquesta manera el camp està preparat per a tot tipus d'usos de discgolf, des d'iniciació fins a nivells d'expert.

Per altra banda la instal·lació d'aquest camp va estretament lligada a un projecte educatiu dinamitzat per l'equip local de Discgolf els Ultimate Flying Squirrels conjuntament amb equips de Sabadell i pro-

Apunt d'alcalde
Oriol Lozano
Alcalde i regidor
d'esports

"Aquest camp permetrà donar a conèixer la vila a través de la realització de campionats internacionals i nacionals."

fessors d'Educació Física de La universitat d'Oviedo (qui van introduir aquesta pràctica per primera vegada a l'estat espanyol).

Aquest **projecte educatiu** consistirà en una unitat didàctica per instituts en l'assignatura d'Educació Física i alhora inclogui activitats adaptades en matemàtiques i física. D'aquesta manera pretenen acostar aquest esport als i les més joves.

Palau-solità i Plegamans acollirà la final a 8 de la lliga europea femenina d'hoquei

Es jugarà del 27 al 30 de maig amb i l'HC Palau en serà l'organitzador

El Pavelló Municipal d'Esports Maria Víctor acollirà del 27 al 30 de maig la final a 8 de la lliga europea femenina d'hoquei. La candidatura presentada per l'HC Palau ha estat la guanyadora per davant d'altres clubs d'arreu.

La final a 8 la disputaran a més de l'HC Palau (subcampió l'any passat) tres equips catalans més com el Voltregà (darrer guanyador), el Manlleu i el Cerdanyola, també el Telecable Gijón i tres equips portuguesos, el Benfica, l'Stuart i el CACO.





Inauguració de tres parcs amb noms de dones il·lustres

Neus Català i Pallejà, Clara Campoamor Rodríguez i Enriqueta Gallinat i Roman són les tres dones amb les quals s'han rebatejat tres parcs de Palau-solità i Plegamans

L'antic parc del **Pla de l'Alzina** serà ara el de **Clara Campoamor Rodríguez**, una escriptora i política gran defensora dels drets de la dona i impulsora del dret al vot femení aprovat l'any 1931.

El **parc de Can Falguera** s'ha rebatejat amb el nom d'**Enriqueta Gallinat i Roman**, política catalana durant els anys de la Segona República i ferma lluitadora pels drets de les dones.

El **parc de Can Duran** es diu ara **Neus Català i Pallejà**. Català va sobreviure al camp de concentració nazi de Ravensbrück i va ser una gran activista antifeixista durant la seva vida.

També va lluitar per la defensa de la memòria de les dones que van morir al camp nazi.

En l'acte, celebrat el dimecres 10 de març als tres parcs, van assistir-hi regidores del consistori i membres també del govern i de l'oposició. Va ser presidit per la **regidora d'Igualtat, Feminisme i Polítiques LGTBIQ+, Patricia Freire**, qui va explicar que **"la nomenclatura d'una ciutat és el mapa de la memòria i és una eina important perquè es reconegui a qui mereixen ser visibles"**.

A més de les plaques, també s'identifiquen amb codis QR la biografia de cadas-



Apunt de regidora
Patricia Freire
Regidora d'Igualtat,
feminisme i polítiques
LGTBIQ+

"La desigualtat en els noms dels carrers és un reflex de la desigualtat històrica de gènere i és per això que hem d'incorporar la perspectiva de gènere en l'espai públic?"

cuna de les dones il·lustres amb les quals s'ha decidit canviar el nom dels parcs.

Durant l'acte van tenir protagonisme les regidores del consistori: Patricia Freire (ERC), Eva Soler (ERC), Laura Navarro (JxPsiP), Giovanna Sánchez (PSC), i Núria Solà (Primàries). Cristina Pérez (PSC) va excusar la seva presència per motius personals.

Ajut econòmic anual per al pagament de l'impost de béns immobles (IBI)

Si es compleixen els requisits, la subvenció pot ser des del 50 al 100%

L'àrea de Serveis Socials, l'Ajuntament destina prestacions econòmiques per atendre situacions de necessitats puntuals, urgents i bàsiques de la ciutadania. És el cas dels **Ajuts per a l'Impost sobre Béns Immobles IBI**, per un import parcial del 50% o bé del 100%. Aquest ajut s'ha creat per pal·liar la càrrega tributària de la quota líquida de l'impost corresponent a l'habitatge habitual a Palau-solità i Plegamans per l'any en curs.

Les bonificacions s'apliquen per reduir o compensar l'import de l'IBI a determinats immobles i a aquelles persones,

proprietàries o llogateres, que compleixin condicions familiars o de renda previstes a la normativa vigent.

Si voleu més informació i conèixer els requisits i criteris per a la concessió d'aquest ajut, consulteu aquest enllaç.

Cita prèvia a través del telèfon de l'Ajuntament Tel. 93 864 80 56 o de la pàgina web

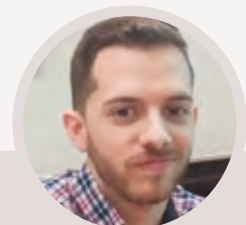

Apunt de regidor
Sergi Plaza
Regidor d'Economia

"Aquestes ajudes municipals estan pensades per cobrir tots aquells supòsits on no arriba la llei actual, que en tractar-se d'un impost regulat per l'Estat, no permet als Ajuntaments fer cap alteració?"



PLA LOCAL DE SALUT



El Pla Local de Salut continua avançant

Un total de 157 persones van participar entre el 18 de febrer i el 21 de març a l'enquesta habilitada (online i presencial) per dir la seva sobre els determinants de la Salut a millorar per incorporar-los **al Pla d'acció del Pla Local de Salut de Palau-solità i Plegamans 2020-2024**.

Del total de persones que van realitzar l'enquesta, 142 van fer-ho online i 15 mitjançant la butlleta. Tots els barris han estat representats en les enquestes i amb uns percentatges similars, essent el barri del **Centre, Mas Pla, Pla de L'Alzina i Can**

Cortés els més representats. La població **d'entre 36 i 45 anys** ha estat la que més ha participat i quant a sexe, la participació més alta ha estat en dones.

Ara, el Pla Local de Salut es troba en la fase d'anàlisi de les enquestes i, les propostes que en sorgeixin quedaran reflectides al Pla Local de Salut. Quan s'obtingui tota la informació es realitzarà un retorn a la població.

El Pla local de Salut neix amb la clara vocació de convertir-se en una eina de treball per orientar i implementar arreu del municipi les polítiques de salut a dur a ter-

Apunt de regidor
Jordi Pujol
Regidor de salut pública

"L'objectiu és establir un marc de referència per a totes les actuacions públiques en matèria de salut i benestar que es desenvolupen a nivell de govern local".

me, de forma transversal, amb totes les regidories i altres administracions, i amb la col·laboració i treball en xarxa amb les entitats, associacions, ciutadania, etc.

Campanya per promocionar la inscripció als Programes de Formació i Inserció (PFI)

S'ha gravat un vídeo amb testimonis i experiències d'alumnes, docents i famílies

El Programa de Formació i Inserció (PFI) i el Pla de Transició al Treball (PFI-PTT), que s'adreça a joves majors de 16 anys que no es graduen a l'ESO, ha iniciat el període d'inscripcions per al proper curs 2021-2022. Aquests programes de la Generalitat de Catalunya, que a Palau-solità i Plegamans organitza del Servei de Desenvolupament i Ocupació (DESOC) de l'Ajuntament, inicien els i les joves en la formació professional, amplien la seva formació bàsica i els atorga un títol que amplia les possibilitats d'aconseguir feina o de continuar estudiant.

Apunt de regidora
Laura Navarro
Regidora d'Ocupació i Empresa

"Amb aquesta campanya hem volgut donar a conèixer els beneficis d'aquests programes formatius que han donat una sortida a més de 400 joves des de fa més de 20 anys".



Tenen una durada d'un curs escolar (octubre-juny), amb pràctiques en empreses incloses, i atorguen un certificat amb efectes laborals i acadèmics com a auxiliar en el sector professional que cada jove hagi triat.

Per promocionar aquest servei i les oportunitats que pot proporcionar als i les joves de la vila, l'Ajuntament ha gravat un vídeo amb els testimonis i les experiències d'alumnes, ex-alumnes, docents i famílies. Allà expliquen els beneficis d'aquests programes i com han canviat la vida de les persones implicades. Podeu trobar els vídeos al web municipal www.palauplegamans.cat i a les xarxes socials municipals.

La vespa asiàtica

Una espècie exòtica en expansió

Com és?

La vespa asiàtica (*Vespa velutina nigrithorax*) és més grossa i fosca que les espècies de vespes autòctones comunes a les quals estem acostumats.

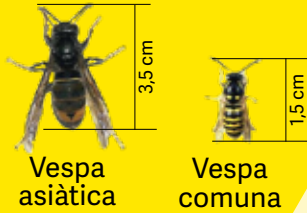

Vespa asiàtica

Vespa comuna



Picades

Les picades són similars a les provocades per vespes autòctones, causen dolor i inflamació local. Tan sols ataquen en cas d'amenaça, evita apropar-te a un vesper.



Impactes

BIODIVERSITAT
Ataca insectes beneficiosos, com per exemple pol·linitzadors.

APICULTURA
Té predilecció per les abelles i redueix la producció de mel dels ruscos.



Col·labora per reduir-ne l'expansió

L'Ajuntament fa:

- Un control integrat d' extracció de vespers primaris i secundaris
- Captura d'individus amb trampes atraients

Avisos

Si veus un vesper envia'ns la seva ubicació i fotos a través del següent enllaç.



El Servei de Salut Pública prendrà les mesures necessàries.

Cicle biològic

Les reines hivernen a l'espera del bon temps

Les reines creen el vesper primari on neixen les primeres obreres.

El vesper primari sol ser petit i el fan un lloc protegit, molt sovint en construccions humanes.

Neixen les noves reines i s'aparellen amb els mascles. Surten entre 200 i 500 reines del vesper.

La colònia es trasllada al vesper secundari i creix l'activitat. Aquest vesper és molt més gros i sol estar a gran alçada en arbres de fulla caduca (pollancre, àlbers, plataners, robinies...) a prop de rieres.



Ajuntament de Palau-solità i Plegamans

S'aprova el codi ètic i de bon govern de l'Ajuntament

L'Ajuntament de Palau-solità i Plegamans ha aprovat el Codi Ètic i de Bon Govern, per tal de recollir els principis, les regles i els models de conducta a seguir per les persones que ocupen càrrecs electes i per a tot el personal.

El nou codi ètic estableix **la relació entre els càrrecs electes, així com entre el govern municipal i l'oposició, mantenint, per exemple, reunions periòdiques per donar compte d'iniciatives i afavorir el consens.**

El nou document reforçarà els estàndards de conducta en l'exercici de les responsabilitats públiques

L'Ajuntament designarà una Comissió d'Ètica perquè faci un seguiment i una avaluació periòdica del Codi Ètic. Els membres de la Comissió seran nomenats al ple municipal. Aquestes revisions periòdiques es duran a terme, com a mínim, un cop l'any. ♥

Les persones majors de 65 anys podran utilitzar gratuïtament el bus urbà

L'Ajuntament ha adquirit títols socials T-10 d'una zona destinats a la gent gran

A partir del 8 de març, els veïns i veïnes de Palau-solità i Plegamans majors de 65 anys empadronats al municipi, poden fer ús de l'autobús urbà (Línia 296) gratuïtament.

Les persones majors de 65 anys podran recollir el títol social T-10 d'una zona a les oficines de l'Ajuntament de Palau-solità i Plegamans **de dilluns a divendres de 15 a 20 hores** i beneficiar-se d'aquest servei de transport públic.

Per poder recollir-la hauran d'acreditar, mitjançant el DNI, l'edat i lloc de residència. ♥

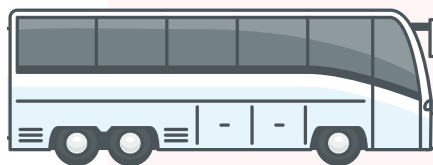

Apunt de regidor
Ovidi Popescu
Regidor de mobilitat i transport

"Des de l'Ajuntament hem volgut promocionar aquest servei, per potenciar el transport públic urbà i facilitar a les persones grans la mobilitat dintre del municipi." ♥

Els objectius específics



Integrar la **dimensió ètica** en el funcionament de l'Ajuntament.



Incorporar les **estratègies d'actuació** per a la consecució d'una democràcia real i efectiva, a través de la participació ciutadana i del govern obert.



Definir les **línies bàsiques** que han de presidir la gestió municipal.



Reforçar els **estàndards de conducta** en l'exercici de les responsabilitats públiques.



Delimitar les pautes per a les **relacions adequades** entre els àmbits de govern i administració i normalitzar les relacions personals internes.



Aquí pots consultar el Codi ètic i de bon govern



Participa-hi.

Retalla la butlleta i diposita-la a les urnes que trobaràs a:

- » Ajuntament - Can Cortès
- » Espai jove l'Escorxador
- » Edifici Serveis Tècnics (Ajuntament)

Respon a l'enquesta fins el 24 de maig



Com experimentem l'espai urbà?

Per reforçar els valors cívics i construir una societat més justa i igualitària per a totes les persones

L'enquesta s'emmarca en l'estudi tècnic i participat de l'espai urbà en clau de gènere que s'està realitzant a Palau-solità i Plegamans. L'objectiu és aportar informació directa sobre les vivències de la ciutadania del municipi tenint en compte aspectes sovint invisibilitzats, com són les discriminacions, desigualtats i violències per raó de gènere.

El qüestionari és totalment anònim i serà processat amb el propòsit de millorar Palau-solità i Plegamans, així com reforçar els valors cívics i construir una societat més justa i igualitària per a totes les persones.

Sexe

- Home Dona No binari

Edat?

- De 15 a 18 anys De 36 a 45 anys De 66 a 70 anys
 De 19 a 25 anys De 46 a 55 anys De 71 a 80 anys
 De 26 a 35 anys De 56 a 65 anys Més de 80 anys

Nivell d'estudis finalitzats

- Educació primària Educació secundària Cicle Formatiu / Batxillerat Estudis universitaris

Ocupació

- Treball no remunerat (cura de familiars, feines de la llar, etc.)
 Treball remunerat
 Les dues anteriors
 A l'atur o sense ocupació
 En situació d'economia submergida

Sector professional

- Administració, banca i serveis financers
 Construcció
 Comerç-hoteleria
 Indústria (metall, química, etc.)
 Indústria digital (informàtica, noves tecnologies, etc.)
 Serveis socials i sanitaris
 Altres serveis (neteja, reparació, transport, etc.)

A quina zona vius?

- Can Falguera - Els Turons Els Pins de Can Riera
 Can Puigoriol - La Pineda Serra de Can Riera - Can Riera
 Carrer de Dalt - Sant Roc Santa Magdalena - Can Parera
 Centre - Mas Pla - L'Alzina Pedra Llarga - Illa del Pla
 Pla de l'Alzina - Can Cortès Carrer de Baix
 Can Duran - Montjuic Plana de Can Maiol
 La Sagrera - Can Cladellas El Castell - Turó del Castell
 Can Clapés Tenda Nova - Can Maiol de Dalt

1. Si vius a Palau-solità i Plegamans, quants anys fa que hi vius?

- Menys de 5 anys Fa més de 10 anys
 Entre 5 i 10 anys Sempre hi he viscut

2. Creus que estan ben senyalitzats els carrers, places, serveis i altres llocs municipals d'interès

- Sí, totalment Sí, parcialment No, s'ha de millorar

3. Indica, si ho consideres, quins llocs del municipi caldria senyalitzar millor...

4. Com acostumes a desplaçar-te pel municipi?

- A peu cotxe, moto
 Bici, patinet transport públic

5. Si et desplaces a peu, en bicicleta o patinet, què milloraries perquè els desplaçaments siguin més segurs i agradables?

- La xarxa de carrils bici La pacificació del trànsit
 Els passos de vianants Altres...

6. Si et desplaces en transport públic, creus que les parades es troben ben distribuïdes per tot el municipi i hi ha bona freqüència?

- Caldria millorar la distribució i la freqüència S'hauria de millorar la distribució de les parades S'hauria de millorar la freqüència Hi ha bona distribució i freqüència

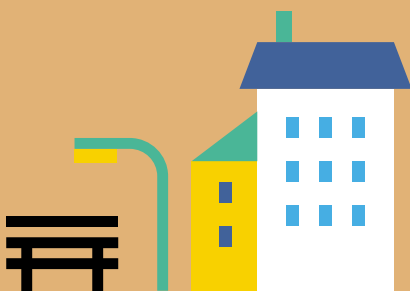



7. Indica quina és la franja horària i la línia de busos on detectes més mancances...

8. Enumera quines són les places i els espais verds que més utilitza?

9. Consideres que els espais esportius a l'aire lliure del municipi contempen la possibilitat de fer-hi diferents esports atenent a criteris d'inclusivitat (diversitat de gènere, diferents edats, persones amb diversitat funcional...)?

Sí No

10. Podries indicar quins espais es podrien millorar atenent a criteris d'inclusivitat que permetin que l'espai públic sigui per a totes les persones (llocs amb barreres arquitectòniques, llocs on la pràctica esportiva està molt masculinitzada, etc.)?

11. Quins elements de cures i d'atenció a les persones creus que són més importants a l'espai públic?

Banyes públiques Fonts
 Canviadors per a nadons Altres...
 Bancs a l'ombra

12. L'espai públic de Palau-solità i Plegamans dona visibilitat a les dones i a la seva història (plaques dels carrers, monuments, murals, etc.)?

Sí, totalment Sí, parcialment No, s'ha de millorar

13. En cas que creguis que es pot millorar la visibilitat de les dones al municipi, com consideres que es podria aconseguir (exposicions, murals, plaques dels carrers, etc.)?

14. Consideres que hi ha usos lingüístics o imatges que poden ser discriminatoris per raó de gènere o d'orientació sexual a l'espai públic (publicitat a la via pública, etc.)? En podries posar algun exemple del municipi?

15. Quins llocs del municipi et semblen més insegurs?

Aparcaments Zones amb locals d'oci nocturn
 Places/parcs Parades de bus
 Carrers Altres...
 Solars sense activitat

16. Hi ha alguna franja horària que associïs a més sensació d'inseguretat (dia i nit)?

Matí (7 h-12 h) Vespre (19 h-21 h)
 Migdia (12 h-16 h) Nit (21 h-7 h)
 Tarda (16 h-19 h)

17. Indica els factors que li generen inseguretat?

Mala il·luminació Poca presència policial
 Carrers sense gent Altres...

18. Has patit alguna agressió o assetjament per raó de gènere o orientació sexual a l'espai públic de Palau-solità i Plegamans? (si la resposta és "No" o no vol contestar, ja ha acabat l'enquesta)

Sí No Preferiria no contestar

19. Podries indicar a quin lloc i en quina franja horària va passar?

20. Vas denunciar els fets a la policia?

Sí No

21. Si no els vas denunciar, podries indicar per quin motiu?

Per por Crec que no serveix de res Altres...

Participa-hi!

Respon a l'enquesta fins el 24 de maig
Gràcies per la teva col·laboració



Respectem i protegem

el nostre espai agrari

Gaudeix del paisatge agrari sense malmetre'l

Durant les caminades i excursions, o quan feu esport, respecteu la feina de les persones que cuiden i treballen en el sector agrícola

Per cuidar els espais agraris i zones de conreus:



Respecteu els camps de conreu (estiguin cultivats o no).



Dugueu els animals lligats i recolliu els seus excremment

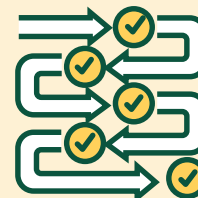

Seguiu els camins marcats.

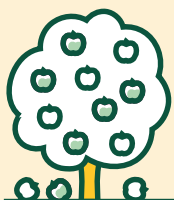

Respecteu la fruita, verdura o qualsevol material dels camps de conreu, són propietat privada



Deixeu l'entorn net i sense deixalles



L'activitat agrària té beneficis ambientals i ens ajuden en l'adaptació al canvi climàtic, a part del valor com a identitat cultural i patrimonial del municipi. Sabies que els camps de conreu...

- Conserven la biodiversitat.
- Són refugis climàtics que redueixen l'impacte de l'escalfament global.
- Regulen els fluxos d'aigua, nutrients i carboni.



Apunt de regidor
Jordi Plaza
Regidor Medi Natural

"Hem de protegir i respectar l'espai agrari que ens envolta. Hem de gaudir del paisatge sense malmetre'l". 🌱

ERC

Toca revisar el POUM

Durant les últimes setmanes s'ha parlat molt del desenvolupament urbanístic del nostre poble, i en concret del **PMU-07 Camí Reial** amb la intenció de confondre a la ciutadania i generar crispació per interès electoralista.

En primer lloc volem desmentir que s'estigui per construir cap centre comercial, el que s'ha presentat per part dels propietaris dels terrenys és un projecte amb **2.175m2 d'habitatges i 3.160m2 de sòl comercial** destinats a locals en planta baixa i un supermercat. Aquest projecte **compleix amb els requisits de la fitxa inclosa en el POUM aprovat el 2015 pel Govern PSC-ICV-VdePsiP**, que estableix un màxim de 5.015m2 d'habitatge (no en defineix el mínim) i un mínim de 885m2 de sòl comercial (no en defineix el màxim).

Cap Pla de Millora Urbana (PMU) defineix l'ordenació concreta del sector, quan es vol executar **cal redactar un Planejament Derivat que ho faci, precisament és el que ara s'ha aprovat inicialment i està en revisió. L'aprovació inicial és un tràmit que no es pot negar** si més del 50% dels propietaris del sector es posen d'acord.

Si el PSC volia evitar aquests tipus de projectes, ho hauria d'haver previst en la redacció del POUM i no esperar que altres gestionem la pèssima planificació urbanística que ens han deixat.

Per aquest motiu, pel problema de l'habitatge al nostre municipi i per buscar una millor solució pels barris pendents d'urbanitzar, s'ha endegat una revisió del POUM. Cal esperar a les conclusions d'aquesta revisió, però és evident que un POUM on es preveu executar, en els primers sis anys, més de 40 sectors urbanístics dels quals només se n'han iniciat una dotzena necessita una revisió en profunditat que ens porti a corregir errors, buscar solucions més adequades als temps actuals i sempre pensant els habitants. 🍷

PSC

El govern municipal d'ERC aprova l'eliminació de tots els contenidors de residus de la vila sense escoltar les preferències dels veïns i veïnes de Palau

Afi de donar compliment dels percentatges de recollida selectiva establerts per la Unió Europea, **tots els Ajuntaments del nostre entorn estan dissenyant nous sistemes adaptats a les realitats dels seus diferents barris, a fi de garantir més facilitats als seus ciutadans i ciutadanes en la separació correcta de les escombraries.**

Paradoxalment, a Palau-solità i Plegamans hem viscut la situació oposada: El govern d'ERC ha optat per la imposició d'un model de recollida porta a porta 5 fraccions a tota la vila, eliminant tots els contenidors del municipi; fent un cop més cas omís a les preferències i necessitats dels vilatans i vilatanes, i a les diferents realitats de cada barri.

De la mateix manera des del Grup Municipal del PSC-CP volem denunciar que no només no s'han tingut en compte, en una decisió tan rellevant per a la vila, les preferències dels veïns i les veïnes, sinó que en un exercici propagandístic, **el passat mes d'octubre vam haver d'assistir a una ficció de procés participatiu on es demanava als ciutadans que escollissin quina hora preferien per a la recollida de les 5 fraccions, sense poder posicionar-se sobre el model de recollida.**

Cal destacar a més, que els experts indiquen que **per garantir l'èxit dels nous models de separació intensiva de residus, cal comptar amb una bona acollida ciutadana del sistema implementat, de manera que es fa imprescindible la participació real de la ciutadania en el co-disseny del sistema.** A més, per tal de fer conèixer el nou sistema amb uns carrers nets, **els estudis indiquen que és imprescindible ampliar la neteja viària fent especial incidència en l'aigualeig de voreres.** 🍷

Junts x Palau

Junts avancem!

La gestió diària d'un Ajuntament com el nostre amb un pressupost anual pròxim als 20 M d'Euros, genera un cúmul de notícies diàries difícils d'assimilar.

No obstant això, des de Junts volem destacar tres projectes que representaran un gran impacte i avenç per a les persones del nostre poble, atès que es tracta d'equipaments que aporten millores en els àmbits de la Cultura, de l'Esport, de la Salut i de l'Ocupació. Ens referim:

1r A l'aprovació al **ple del mes de febrer**, per unanimitat, de l'expedient de contractació de les obres de **construcció de la Biblioteca i Arxiu Municipal**. Equipament llargament esperat i que si res més no ho endarrereix, esperem **sigui una realitat abans de les noves eleccions municipals.**

2n El passat **26 de març**, l'empresa consultora ITIK va comunicar a l'equip de govern la finalització de **l'estudi de viabilitat de la nova piscina coberta**, en el que representa l'inici de les gestions necessàries per assolir aquest equipament tant reclamat per la ciutadania.

3r Finalment, la **definitiva llum verda al polígon industrial de Llevant i PAU de Can Planes**. Els polígons existents compten amb una considerable antiguitat, absència de sòl disponible per a noves construccions i moltes de les seves naus manquen de les condicions per a la implantació d'empreses de nova generació. Per aquest motiu, el de Llevant és una **gran oportunitat per al futur industrial de PsiP amb la creació de riquesa implícita** i per tant, de Catalunya, a la altura dels 27 projectes presentats pel conjunt dels actors econòmics del país per a ser finançats pels **fons europeus Next Generation.**

Des de Junts, **continuem treballant en altres projectes**, també del nostre programa electoral, com sempre enfocats a la millora de la qualitat de vida dels nostres conciutadants. 🍷

C's

Las vulnerabilidades de internet

A principios de año, el Ayuntamiento de Palau junto con otros Ayuntamientos, fue víctima de una estafa que en nuestro caso ha implicado un quebranto de cerca de 350.000€ para las arcas municipales.

Detectada esta situación, el propio equipo de gobierno informó a los grupos municipales de la situación y estos pidieron que una vez recabada la información sobre lo sucedido y se conociera el importe total de la estafa, se hiciera público al resto del municipio, cosa que posteriormente se ha hecho.

El hecho que entendemos no tiene transcendencia política, es una situación de carácter únicamente administrativo, de la que fácilmente podemos ser víctimas cualquiera de nosotros.

Al haber vivido en carne propia los perjuicios de este tipo de estafas, sí que sería conveniente que se revisaran los procesos administrativos, se actualicen los programas de formación del personal y se refuerce la seguridad de los distintos trámites, puesto que desgraciadamente este tipo de delitos son cada vez más sofisticados y están ejecutados por gente con alto nivel de preparación.

Un ámbito particularmente sensible es el de la seguridad informática, la cual nos facilita muchos trámites y gestiones personales y empresariales, pero que presenta vulnerabilidades importantes. La ciberdelincuencia está cada vez más presente en diferentes niveles, llegando a afectar a grandes empresas, organismos estatales e incluso particulares. Es por esto que se requiere que las medidas de seguridad se vayan actualizado para minimizar el riesgo que lleva las conexiones on-line de los equipos.

En consecuencia, pedimos a los gestores municipales tomen las medidas necesarias para garantizar que no volvamos a sufrir situaciones como esta y nos anticipemos lo mejor que podamos a los distintos riesgos que internet tiene. 🍷

Primàries

Potser... només somnis

Encara convivim amb la pandèmia, la Covid-19 segueix fent mal i generant dolor i patiment a moltes famílies. No podem obviar el nostre temps. Ens ha tocat viure una experiència dramàtica i incerta i, no per menys esperada, no impossible.

Vivim en un poble, el que era nostre o vam escollir, pensant que sempre seria això, un poble...no molt gran però amb els suficients serveis i prestacions per dur una vida tranquil·la, senzilla, plàcida i en creixent sostenibilitat.

Respectem que el pensament lliure de les persones pugui fer desitjar una altra tipologia de població (més gent, més edificis, més cotxes, més...més de tot). Nosaltres, des del nostre Grup Municipal i, sense ànim de menystenir cap opció, preferim el poble que som ara, els nostres paisatges, els nostres carrers, els nostres arbres, la identitat que poc a poc es va gestant... i ens inquieta la paraula POUM. Entenem que cal dinamitzar i actualitzar les poblacions, contemplar avenços socials i econòmics, vetllar per la qualitat de vida dels veïns i veïnes i procurar-los-hi habitatges dignes i llocs de treball que els permetin viure l'esperança dels seus somnis.

El desenvolupament del POUM, que sospitem no es va gestar precisament amb aquesta premissa, ens preocupa. Ens intranquil·litza el creixement desmesurat que es pot produir, les noves construccions, els polígons industrials que poden dinamitzar els bons paisatges que gaudim i contemplem.

No ens posicionem en contra del progrés, però sí confiem que el govern actual neutralitzi amb encert, seny i bona salut l'intent, d'altres períodes, de convertir Palau-solità i Plegamans en una ciutat grisa i freda que deixaria enre la flaire de ser només un poble. Sí, un poble modern, amb expectatives, però conservant sempre allò que teníem o que hi vam venir a buscar. 🍷

REGIDORS I REGIDORES

EQUIP DE GOVERN

Oriol Lozano (ERC)
Alcalde, Regidor d'Esports i Recursos humans.

Eva Soler (ERC)
1a Tinença d'Alcaldia d'Educació i Cultura. Regidora de Seguretat Ciutadana, Cultura i Patrimoni i Comunicació, Noves Tecnologies i Govern Obert.

Patricia Freire (ERC)
2a Tinença d'Alcaldia de Justícia Social. Regidora d'Acció Social, Igualtat, Feminisme i polítiques LGTBI+, Gent Gran i Habitatge.

Laura Navarro (JuntsxPalau)
3a Tinença d'Alcaldia d'Ocupació i Benestar. Regidora d'Empresa i Ocupació, Via Pública, Espais i Jardins.

Ignasi Fargas (ERC)
4a Tinença d'Alcaldia de Ciutadania. Regidor d'Educació, Participació i Joventut.

Jordi Pujol (JuntsxPalau)
5a Tinença d'Alcaldia de Territori. Regidor de Salut Pública, Sanitat i Consum. Portaveu grup municipal.

Jordi Plaza (ERC)
Regidor de Medi Natural, Gestió ambiental i Pagesia, Festes Populars, Fires i Mercats. Portaveu grup municipal.

Ovidiu Popescu (JuntsxPalau) Regidor de Comerç i Turisme, Mobilitat i Transport.

Sergi Plaza (ERC)
Regidor de Serveis Municipals i Economia, Innovació i Eficiència Energètica

OPOSICIÓ

Marc Sanabria Robledo (PSC) Portaveu.
Cristina Pérez Gómez (PSC)
Ignacio Martínez Rivas (PSC)
Giovanna Sánchez Giménez (PSC)
Miquel Cañizares Gómez (PSC)
Juan Martínez Nieto (C's)
Andrés Martínez Palacio (C's) Portaveu.
Núria Solà Bujons (Primàries) Portaveu.

Si voleu contactar amb els regidors i regidores de l'Ajuntament, podeu trucar al telèfon 93 864 80 56 o escriure al correu electrònic info@palauplegamans.cat.

A www.palauplegamans.cat hi figuren resums biogràfics de tots els membres del Ple Municipal i formularis individuals per contactar-hi.



Pere Farnés Agramunt

Palauenc jurista. Tuitejant sobre el passat històric de Palau-solità i Plegamans des de l'octubre de 2020.



@perefarns

historiapsip.blogspot.com

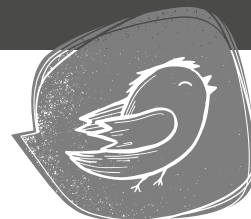

"Als pobles com el nostre és important tenir en compte que les persones grans del municipi són autèntics testimonis i ens poden explicar molt. Tot el que sabem és gràcies a elles, sinó s'aprofita això ens en penedirem més endavant"

En Pere Farnés és un apassionat de la història. Passió que combina actualment amb la seva feina com advocat al despatx de Farnés Advocats, al centre de la vila. Del barri dels Turons de tota la vida un fil seu a Twitter sobre la comanda templera es va fer viral a nivell local. Després d'aquest n'han vingut més sobre la història local de Palau-solità i Plegamans i actualment no para d'explicar-nos fets històrics i curiositats interessants que ens toquen de prop.

Quan fa que vas obrir aquest perfil de Twitter? És el meu personal i el tinc des del 2012 però és durant el confinament que em van agafar ganes de publicar curiositats d'història locals. Va ser després de l'estiu quan vaig voler fer un fil curt de 10 tuits però finalment me'n van sortir 50. El vaig publicar, va tenir un èxit que no m'esperava i des de llavors vaig pensar que potser la gent tenia interès en temes del poble. I ara només parlo de temes de la vila.

Preservar el patrimoni beneficia al poble. Si tens un patrimoni ben cuidat les persones el venen a veure i això genera negoci

Tot va començar doncs amb la Comanda. Sí, trobo que és un lloc de Palau poc conegut i de molta importància i vaig voler donar-ho a conèixer. La tenim com molt apartada; el castell, la casa Folch o Can Cortès els veus bé, en canvi la Comanda

està enmig d'una casa i sinó hi vas expressament no et ve de pas. Té una història de prop de mil anys en relació als templers; una ordre militar que dona molta atracció i que la gent visita a altres llocs com Miravet, Tortosa però que aquí hi tenien un edifici importantíssim que controlava totes les posicions templeres del Vallès, Baix Llobregat inclús la Cerdanya, la Noguera.

Per què creus que els Templers van triar aquesta zona per instal·lar-s'hi? Es tractava d'una comanda rural que gestionava les possessions templeres agràries que tenien per finançar per exemple les croades. La comanda està prop de l'enclavament entre la riera de Caldes i la riera de Sentmenat, és una zona molt fèrtil. Hi passava també l'antiga Via Augusta que en aquell moment era molt utilitzada i el camí reial que unia Barcelona amb Caldes, estava molt ben comunicada.

Com et documentes? Sobretot en els més de 30 números de la revista local QuatrePins. A més vaig llegint diferents llibres que s'han publicat sobre la història de la vila, també per internet consulto els arxius fotogràfics o documentals de la Generalitat o del Govern espanyol.

Com d'important és cuidar el patrimoni local? S'han d'entendre dues coses, no és només preservar pedres, que alguns podrien dir, tot això acaba beneficiant el poble en general perquè si tens un patrimoni molt ben cuidat atrau a les persones que el venen a veure i genera negoci. I no és

només un tema econòmic, tenim el patrimoni que tenim perquè les generacions prèvies a nosaltres l'han cuidat i depèn de nosaltres mantenir-lo perquè les futures generacions també el puguin gaudir.

I alhora preservar la memòria històrica. A les grans ciutats s'han fet molts estudis i llibres sobre la història local, als pobles com el nostre és important tenir en compte que les persones grans del municipi són autèntics testimonis i ens poden explicar molt. Tot el que sabem és gràcies a elles, sinó s'aprofita això ens en penedirem més endavant.

Com és d'important la transmissió als joves de la seva història passada? Crec que és molt important per comprendre l'entorn on vius, per exemple: Per què Palau té una carretera que travessa la vila de nord a sud totalment recte? Per la via del tren. Per què el centre està on està? Era on hi havia l'estació. Per què tenim dues esglésies? Per què hi havia dos pobles. És la forma per ajudar a comprendre el món que t'envolta i ajudar entendre perquè les coses són com són.

Quines altres curiositats històriques tens pendent publicar? La història de Palau té moltes anècdotes i sobretot n'hi ha dues que em sorprenen molt. Una és quan l'intent, durant la Transició, d'obtenir un submarí soviètic per poder posar-lo al parc de l'Hostal del Fum com a monument. També el segrest de l'alcalde i el seu substitut per part dels carlins i amb l'amenaça d'acabar segrestant a tot el poble el 1840. 🍷