

VIU EL NADAL

a Palau-solità i Plegamans

03



Badalaboca

3a Mostra de Cinema Infantil

08



Viu el Nadal

Agenda de les activitats
del Nadal

12



**El Ple aprova una
modificació de les Ordenances
Municipals**

TELÈFONS D'INTERÈS

EMERGÈNCIES

Telèfon general emergències 112

Ambulàncies (TSC) 061^{##}

Asepeyo (24 h)

Tel. 900 151 000 / 93 864 64 03

Av. Catalunya, 232

CAP Palau (Ambulatori)

Tel. 93 864 98 98 / 93 728 44 44

C. de Can Cortès, s/n

Hospital de Mollet

Tel. 93 576 03 00 - C. Ronda dels

Pinetons 8, Mollet del Vallès

Centre Assistencial Palacent

Tel. 93 147 90 00

Av. Catalunya, 264-266

Creu Roja (Caldes de Montbui)

Tel. 93 865 10 01

Mútua Intercomarcal (urgències)

Tel. 900 110 112 / 93 864 71 52

Pg. de la Carrerada, 2

Farmàcia Beatobe

Tel. 93 864 80 47 - C. Anselm Clavé, 5

Farmàcia Cunillera

Tel. 93 864 98 30 - C. Sagrera, 4

Farmàcia Muntada

Tel. 93 864 96 80 - C. Secretari Gil, 4

Farmàcia Lagarda

Tel. 93 864 48 96 - Av. Catalunya, 138

Farmàcia Can Cortès

Tel. 93 864 00 46 - C. Camí Reial, 54

Mossos d'Esquadra 088

Policia Local Tel. 93 864 96 96

Pg. de la Carrerada, 51

Protecció Civil Tel. 93 864 96 96

AJUNTAMENT I SERVEIS

Ajuntament (08184)

Tel. 93 864 80 56 - Pl. de la Vila, 1

Casa de Cultura Masia de Can Cortès

Tel. 93 864 41 77 - C. Camí Reial, 56

Castell de Plegamans

Tel. 93 864 98 32

Correus Tel. 93 864 80 06

Deixalleria Municipal i recollida trastos

Tel. 93 864 37 89

C. de Sta. Margarida de Boada Vell, 16
(davant Hostal del Fum)

Palau Avança: Ocupació i Empresa

Tel. 93 864 53 16

C. Folch i Torres, 88-90, 1r pis

Espai Jove l'Escorxador

Tel. 93 864 51 18

Pg. de la Carrerada, s/n

Oficina de Gestió Tributària

Tel. 93 472 91 79 - C. Josep Brunés, 5

Indústria i comerç Tel. 93 864 61 12

C. Folch i Torres, 88-90, 1r pis

Jutjat de Pau Tel. 93 864 56 63

Pg. de la Carrerada, 53

Pavelló Municipal d'Esports

Maria Víctor Tel. 93 864 55 02

Pg. de la Carrerada, 55

Programes de Qualificació

Professional Inicial (PQPI)

Tel. 93 864 53 16

C. Folch i Torres, 88-90, 1r pis

Registre Civil

Tel. 93 864 56 63 - Pg. de la Carrerada, 53

Servei Local de Català

(Can Cortès) Tel. 93 864 41 77

C. Camí Reial, 56

Serveis Socials Tel. 93 864 30 12

C. d'Anselm Clavé, 11

Serveis Territorials

Tel. 93 864 80 56 - C. Camí Reial, 149

Ràdio Palau Tel. 93 864 34 95 /

93 864 08 82 - C. Camí Reial, 144

CENTRES EDUCATIUS

Escola Bressol el Sol

Tel. 93 864 96 74 - C. Sant Joan, s/n

Escola Bressol Patufet

Tel. 93 864 58 53 - C. Sant Miquel, s/n

Escola Can Cladellas

Tel. 93 864 47 10

C. Pompeu Fabra, s/n

Institut Can Periquet

Tel. 93 864 35 29

C. Camí de Can Llonch, s/n

Escola Josep M. Folch i Torres

Tel. 93 864 88 85 - C. Folch i Torres, 45

Escola la Marinada

Tel. 93 864 88 53 - C. Sant Miquel, 42-44

Escola Palau Tel. 93 864 51 59

C. Arquitecte Falguera, 37

Institut la Marinada

Tel. 93 864 98 92

Pg. de la Carrerada, 58-60

Institut Ramon Casas i Carbó

Tel. 93 864 95 95 - C. Lluís Companys, 2

Escola Municipal de Persones

Adultes EMPA Auleda

Tel. 93 864 04 90 - C. Don Bosco 31-33.

Escola Municipal de Música

Tel. 93 864 98 32

Castell de Plegamans

(Camí de la Serra, s/n)

EMPRESSES DE SERVEIS

CASSA (Companyia d'Aigües Sabadell)

Tel. 93 863 90 53 - C. Barcelona, 18

ENDESA Tel. 902 50 88 50

902 90 74 74 - C. Comerç, 27

Gas Natural Tel. 900 750 750

Correus Tel. 93 864 80 06

C. Monolit, 10

TRANSPORTS

Informació Transports Generalitat

Tel. 012

Autocars Sagalés Tel. 93 593 13 00

Auto Taxi Javier Caparrós

Tel. 617 378 035 / 93 864 98 38

Ràdio Taxi Palau-Mollet

Tel. 93 593 74 01

Taxis Aguilars Tel. 672 277 161

EL NOSTRE PORTAL DE TRANSPARÈNCIA I BON GOVERN

Què es pot trobar a l'apartat d'informació institucional del portal de transparència de l'Ajuntament de Palau-solità i Plegamans?

A l'apartat d'informació institucional es pot consultar tota la informació relativa a l'estructura política i administrativa, les competències i funcions de cada àrea, els organismes que depenen o estan vinculats a l'Ajuntament, el codi de conducta que han de seguir els alts càrrecs, l'agenda d'activitats i compromisos institucionals, les dades generals del municipi, el registre de funcionaris habilitats per exercir determinades funcions i molta informació sobre el municipi (nombre d'habitants, topònim, història...).

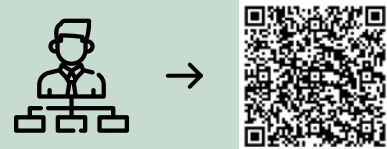

Per exemple, es pot accedir al codi de conducta dels alts càrrecs, que estableix els principis, les regles i els models de comportament que han de seguir les persones que ocupen càrrecs electes i el personal al servei de l'Ajuntament. Aquest codi té com a objectiu garantir una gestió política propera i compromesa amb la ciutadania i oferir mecanismes eficaços, democràtics i transparents en la gestió dels recursos públics municipals.



El portal de transparència és una aposta clara i decidida per la transparència i la bona gestió administrativa que l'Ajuntament de Palau-solità i Plegamans va posar en marxa a principis de l'any 2016, donant així compliment a la Llei 19/2014 de Transparència, Accés a la Informació Pública i Bon Govern.

Els plens municipals són l'últim dijous de cada mes. Pots seguir la sessió plenària en directe a través de **Ràdio Palau 91.7 FM** o **radiopalau.cat**. També es poden seguir en directe pel canal de Youtube de l'Ajuntament. Els resultats de les votacions de cadascun dels punts del Ple els tindràs a l'instant al canal Twitter de l'Ajuntament **@palauplegamans**



Segueix-nos a

@ajpalauplegamans

@ajpalauplegamans

@ajpalauplegamans

www.palauplegamans.cat

Disseny i maquetació: Publitesa Comunicació.

Fotografia i redacció: Departament de Comunicació de l'Ajuntament de Palau-solità i Plegamans.

Imatge portada: Mires Estudi Gràfic.

Podeu contactar amb la redacció a comunicacio@palauplegamans.cat.

Impressió: Agpograf. Gratuït.



Més de 2.400 assistents de 30 municipis diferents gaudeixen de la 3a Mostra de Cinema Infantil Badalaboca

La tercera edició del 'Badalaboca' es tanca amb un èxit total de participació.

Durant la setmana del 2 al 5 de novembre, al Teatre de la Vila, s'hi van projectar gairebé una cinquantena de pel·lícules i curtsmetratges en sis sessions escolars per a infants de totes les escoles del municipi i set sessions familiars, durant el cap de setmana, obertes i gratuïtes. **Cal destacar la sessió especial de cinema per a nens i nenes més grans de 4 anys amb Trastorn de l'Espectre Autista (TEA) que es va fer el dissabte 4 de novembre al migdia.**

El Badalaboca és la Mostra de Cinema Infantil de la vila on infants de més de 2 anys i, enguany, també joves fins els 17 anys, tenen l'oportunitat de viure l'experiència del cinema al màxim.



L'objectiu és donar a conèixer un cinema ric en valors i plural, que combini alhora qualitat artística i pedagògica i que sigui accessible i inclusiu per a tothom.

Seguint la tendència de les darreres edicions, un percentatge important dels assistents van ser de fora de la vila: el 54,84% dels participants van ser de Palau-solità i Plegamans i el 45,15% d'altres poblacions.

A més, gràcies a la possibilitat d'anular les entrades en cas de no poder assistir-hi, s'han aconseguit recol·locar 500 anul·lacions, per a què altres persones ocupessin aquestes localitats alliberades. 🍷



**Apunt de regidora
Eva Soler
de Cultura i Festes
Populars**

"Fa molts anys que no tenim sala de cinema i sempre hem cregut que el cinema era una part de cultura que mancava. La primera edició la vam començar una mica més tard del que volíem, després de la pandèmia, i ja va ser tot un èxit. Així demostrem que a Palau-solità i Plegamans la cultura està viva i el cinema també". 🍷





Èxit de participació a la Festa de la Castanyada 2023

La celebració, que va tenir lloc el passat 21 d'octubre, va reunir un miler de persones al pati de l'edifici de primària de l'Escola Josep Maria Folch i Torres, l'amfitriona de la festa. La jornada es va dividir en tres parts: la 28a edició de la Mostra de Moniatos, amb la participació de 821 infants de les escoles del municipi; l'entreteniment del grup Cia. Més Tumàcat i el repartiment de 200 quilos de castanyes torrades pels Deixebles del Dimoni de la Pedra Llarga.

La Festa de la Castanyada, juntament amb la Mostra de Moniatos, és una iniciativa encapçalada per l'Ajuntament amb la col·laboració de les Associacions de Familiars d'Alumnes (AFAs) de totes les escoles de Palau-solità i Plegamans (l'Afa Escola Can Cladellas, Afa Escola Bressol El Patufet, Afa Escola Bressol El Sol, Afa Escola Palau, Afa Escola La Marínada, Afa Escola Folch i Torres i Afa Escola Bressol La Moixaina).



Miguel Vela, 33 anys al capdavant de 'La Hora del Sur' a Ràdio Palau

Després de més de tres dècades, el programa "La Hora del Sur" deixarà d'estar a la graella de la ràdio.



L'Ajuntament va homenatjar Miguel Vela, presentador del programa "La Hora del Sur" a Ràdio Palau, pel seu compromís amb el municipi i la cultura andalusa i catalana. Aquesta temporada, després de més de tres dècades, el programa ha deixat d'emetre's. Tot va començar l'any 1989 quan, després de fundar l'entitat "La Casa de Andalucía" (que forma part de la Federación de Entidades Andaluzas en Catalunya), es va iniciar aquest programa per obrir una finestra a la cultura andalusa.



**Apunt de regidor
Joan Enric
Mogas
de la Ràdio Municipal**

"Aquest reconeixement és un testimoni de l'impacte que Miguel Vela ha tingut en la vida cultural i comunitària de Palau-solità i Plegamans, que perdurarà en la memòria col·lectiva del municipi".



Gran participació al matí de la Cursa i la Caminada Popular Maria Víctor

L'1 de novembre es va celebrar la 42a Cursa i la 13a Caminada Popular Maria Víctor, que es va suspendre a causa de la forta pluja que va caure el diumenge de Festa Major.

Amb la cursa es va fer també l'esmorzar popular, la botifarrada i la ballada de sardanes que cada diumenge de Festa Major omple el Bosc de Can Pavana; tot plegat gràcies a la col·laboració del Club Atlètic Palau, Duran i Molins Assegurances, Cabres i Vaques, l'Associació Pessebrista i l'Agrupació Sardanista de Palau-solità i Plegamans.

L'entrega de trofeus la van fer l'alcalde Oriol Lozano, la regidora de Cultura i Festes Populars Eva Soler, el President del Club Atlètic Palau Antonio Moreno, en Francesc Duran de Duran i Molins Assegurances i per part de

la família de la Maria Víctor hi van participar el net, en Jordi Fortuny i el besnet, l'Aleix. 🏆

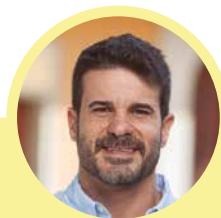

Apunt d'alcalde Oriol Lozano

"És important que es faci cada any la Cursa i la Caminada Popular Maria Víctor; un dels esdeveniments esportius i socials més rellevants de la vila". 🏆



Línia de sortida **1**

CURSA 6,9 km

ATLETES 327

1r classificat

22 minuts 48 segons

1a classificada

28 minuts 23 segons

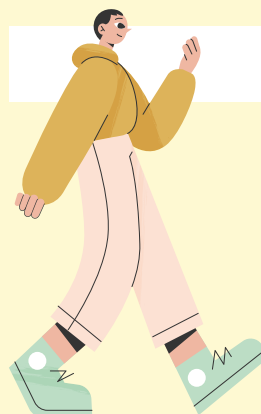

Línia de sortida **2**

LA CAMINADA 8 km

PERSONES 723

Més informació i premis de la 42a Cursa Popular Maria Víctor al web:





Tu hi guanyes, tots i totes hi guanyem!

Els residus d'ampolles i llaunes embruten el poble, contaminen els boscos, els mars, perjudiquen els animals i la salut humana.

INSTRUCCIONS

Depositar els envasos
bruts.

Introduir-los per la boca
i el codi de barres a dalt.

Atribuir un euro.

No llencis els envasos
Directament als sots de
cassa.

PREU PER TIRUS



La proposta guanyadora dels pressupostos participatius ja està en funcionament

S'ha instal·lat una màquina al Pavelló Municipal d'Esports Maria VÍctor que compensa el reciclatge d'ampolles de plàstic i llaunes amb monedes.

A principis d'octubre es va posar en marxa la campanya "Recicla. Tu hi guanyes, tots i totes hi guanyem", una iniciativa innovadora amb l'objectiu de fomentar el reciclatge d'envasos de plàstic i llaunes, al mateix temps que es millora l'índex de recollida selectiva i la neteja del municipi.

Aquesta iniciativa va ser la proposta guanyadora dels Pressupostos Participatius que es van dur a terme durant el 2022, amb un total de 391 vots.

El nou dispositiu, que s'identifica fàcilment pel color verd de la campanya, recompensa econòmicament aquelles persones que dipositen ampolles de plàstic d'1 litre i llaunes metàl·liques amb monedes de 2 o 4 cèntims d'euro, segons l'envàs. Així, s'incentiva el reciclatge evitant que aquests residus es llencin a l'espai públic. 🍀



**Apunt de regidor
Ignasi Fargas
de Govern Obert i Participació**

"Continuem amb el compromís de donar a la ciutadania allò que es decideixi en aquests pressupostos. En aquest sentit, aquest projecte és un exemple de com la col·laboració entre l'Ajuntament i la comunitat pot conduir a accions innovadores que promouen la sostenibilitat i el reciclatge". 🍀

Roof Bandits i Cherry Jane guanyen la final del Palau Ressona

Els vencedors de les dues categories destaquen per la seva originalitat i projecció.

El passat 11 de novembre, el Palau Ressona va acollir la final de la seva competició musical, amb la participació de sis grups repartits en dues categories. En la Categoria A (de 21 a 30 anys), els finalistes van ser Kilian Noise and Friends of Dark, Roof Bandits (guanyadors) i Paradís. Mentre que a la Cate-

goria B (de 12 a 20 anys), van competir Cherry Jane (guanyadors), Honey Homies i Lactik.

La jornada va ser un èxit, amb un públic entusiasta, consolidant el Palau Ressona com una plataforma que impulsa el talent juvenil i promou la diversitat musical a la comunitat. 🍀





La 2a Caminada Popular Canina a Palau-solità i Plegamans torna a unir desenes de participants

El recorregut de 6 km va reunir més de 100 persones i una seixantena de gossos.

El diumenge 12 de novembre, Palau-solità i Plegamans va ser escenari de la segona edició de la Caminada Popular Canina, una iniciativa de l'Àrea de Salut i Benestar Animal.

Un recorregut de 6 km, amb abeuradors i zones d'esbarjo per a gossos, el qual va ser compartit per més de 100 persones i uns 60 gossos.

A l'inici del recorregut, situat al costat de l'skatepark, l'Ajuntament va proporcionar dispensadors, bossetes i informació de la nova Llei de Benestar Animal per als propietaris de gossos. L'Associació Protectora d'Animals de Gra-

nollers (APAG) va estar present amb una parada solidària i destinarà els beneficis als beneficis a l'entitat. L'Associació Progat Palau va oferir informació i va recollir pinso.

A més, voluntaris de la protectora i palauencs van passejar 7 gossos que estan a la recerca d'una llar.

Enguany, tots els negocis dedicats a les mascotes de la població (Terranova 1 Palau, DogStyle Nathalie, Graneria Castells i Green's) es van unir a la iniciativa repartint detalls per als gossos assistents.

La jornada també va comptar amb el suport de la Policia Local i Protecció Civil. 🐾



**Apunt de regidor
Jordi Aranda
de Benestar Animal**

“L'objectiu de l'esdeveniment va ser fomentar la interacció entre els propietaris de gossos i proporcionar un espai d'oci tant per a ells com per a les seves mascotes; una iniciativa que volem fer créixer i mantenir-la com una cita regular al calendari local!” 🐾

Noms de dona als carrers: un pas més per a la igualtat

El Ple Municipal de setembre va aprovar nomenclatures de referents femenins per a carrers acabats d'urbanitzar del municipi.

Es fa un pas més cap a la sensibilització de gènere amb l'aprovació de noms de dona com a denominació d'alguns carrers de la vila. Aquesta mesura respon a la necessitat de donar d'alta oficialment els noms de diversos trams urbans que han estat recentment urbanitzats.

La iniciativa es va aprovar amb els vots a favor d'ERC, el PSC i JxP i l'abstenció de C's.

Els noms dels nous vials i de la nova zona verda són:

- C. de Federica Montseny i Mañé
- C. de Marina Ginestà i Coloma
- C. de Frida Kahlo
- C. de Maria Mercè Marçal
- Parc de Muriel Casals 🐾



**Apunt de regidora
Naomi Mora
de Via Pública**

“A través d'aquesta iniciativa, l'Ajuntament reafirma el seu compromís amb la feminització dels espais i carrers, amb l'objectiu clar d'augmentar la representació de les dones en la via pública.” 🐾



VIU EL NADAL

a Palau-solità i Plegamans



Agenda d'activitats de Nadal

De l'1 de desembre al 5 de gener



Divendres 1 de desembre

Encesa de llums amb espectacle i xocolatada

18.45 h / Plaça de la Vila i Plaça Onze
de Setembre

Dissabte 2 de desembre

Sorteig al Mercat Setmanal

13 h / Mercat setmanal
Amb la col·laboració dels i les paradistes.

Concert de Nadal

A càrrec d'alumnes d'instrument
i conjunts instrumentals de l'Escola
Municipal de Música

11.30 h / Auditori del Castell de Plegamans
Organitza: Escola Municipal de Música.

Diumenge 10 de desembre

Inauguració de la 41a Exposició de Pessebres amb ballada de sardanes

11.30 h / Masia de Can Malla

Exposició oberta els dies:

10, 16, 17, 23, 24, 25, 26, 27, 28, 29, 30 i 31 de
desembre i 1, 2, 3, 4, 6, 7, 13 i 14 de gener

Horaris: laborables i dissabtes de 17 a 20 h,
festius de 12 a 14 h i de 17 a 20

2a Trobada de Plaques de Cava

De 10 a 13 h / Jardins de la Masia
de Can Malla

Organitza: Associació Pessebrista amb la col·laboració
de l'Agrupació Sardanista i l'Ajuntament de Palau-solità i Plegamans.

Dissabte 16 de desembre

Concert de Nadal

A càrrec d'alumnes d'instrument
i conjunts instrumentals
de l'Escola Municipal de Música

19 h / Teatre de la Vila

Entrada: Una joguina nova per família.

**Dissabte 16 i diumenge
17 de desembre**

Fira de Santa Llúcia

De 10 a 20 h / Plaça de Ca l'Estruch

Diumenge 17 de desembre

Festival de Nadal de les activitats esportives municipals

10 h / Pavelló Municipal d'Esports
Maria Víctor

Dimecres 20 de desembre

Petit Concert de Nadal

A càrrec dels petits de l'Escola Municipal
de Música

18 h / Auditori del Castell de Plegamans

Organitza: Escola Municipal de Música.

Dissabte 23 de desembre

La nit del pessebre

Actuació musical a càrrec de Nuria i Lau
i petit refrigeri.

De 20.30 a 22.30 h /

Masia de Can Malla

Organitza: Associació Pessebrista.





Diumenge 24 de desembre

Cursa de Sant Silvestre Solidària

10 h / Plaça de la Vila

Organitza: Club Atlètic Palau.

Dilluns 25 de desembre

Tió de Nadal

De 12 a 14 h / Masia de Can Malla

Organitza: Associació Pessebrista amb la col·laboració de l'Ajuntament de Palau-solità i Plegamans.

Dies 27, 28 i 29 de desembre

Pati Lúdic

Activitats infantils durant les vacances escolars

Pavelló Municipal d'Esports Maria Víctor

Horari: 27 de 17 a 20 h / 28 de 10.30 a 13.30 h

i de 17 a 20 h / 29 de 10.30 a 13.30 h

Dilluns 1 de gener

Revetlla de Cap d'any 2023

Actuació de DJ i servei de bar. Vine vestit/da com als anys 90!

D'1 a 5h / Pavelló Municipal

d'Esports Maria Víctor

Entrada lliure.

Aforament limitat a 1.000 persones.

Dies 2, 3 i 4 de gener

Patge Reial

De 17 a 19 h / Masia Can Malla

Organitza: Associació Pessebrista amb la col·laboració de l'Ajuntament de Palau-solità i Plegamans.

Dijous 4 i divendres 5 de gener

Campament Reial

Contes, tallers, jocs, arbre dels desitjos, escenificació i espectacle de foc

Jardins de Can Cortès

Dijous 4: d'11 a 14 h i de 17 a 20h

Divendres 5: d'11 a 14 h

Organitza: Ajuntament de Palau-solità i Plegamans amb la col·laboració de Geganters, Deixebles del Dimoni de la Pedra Llarga, Esplai el Botó i Palau Medieval.

Divendres 5 de gener

Arribada dels Reis d'Orient

Missatge de l'Herald i a continuació inici de la Cavalcada de Reis

18 h / Plaça de la Vila

Recepció als Reis d'Orient

20 h / Jardins de la Masia de Can Cortès

Brou i Botifarrada de Reis (*)

De 18 a 21.30 h / Jardins de la Masia de Can Cortès

Organitza: Associació Pessebrista amb la col·laboració de l'Ajuntament de Palau-solità i Plegamans.

(*) Venda de tiquets de botifarra amb pa amb tomàquet:

- **Venda anticipada:** Masia de Can Malla en horari de visita de l'Exposició de Pessebres.
- **Venda el mateix dia:** Masia de Can Cortès.

Disponibilitat limitada de tiquets.

Es recomana adquirir-los anticipadament.



La Passera de Can Parera pren forma

El barri de Can Parera estarà connectat amb el centre de la vila gràcies a una passarel·la per a vianants i ciclistes que afavorirà tant la mobilitat activa com la seguretat viària dels veïns i veïnes.

La passarel·la per a vianants, situada en paral·lel al pont de la C-155 al costat sud (aigües avall) sobre la riera de Caldes, donarà continuïtat a l'itinerari des del nucli de Can Parera fins al nucli urbà del municipi de Palau-solità i Plegamans i connectarà amb el camí de riera existent.

Té una longitud total de 154 metres comptant les connexions, les rampes d'accés i l'estructura de 82,50 metres de llargària i una amplada de 3,40 metres —dels quals restarà un pas lliure de 3 metres—.

Pel que fa a l'enllumenat, es preveu la instal·lació de lluminàries tipus LED i un sistema de captació solar fotovoltaica, dotant el sistema de bateries per poder operar fins i tot en hores de baixa producció, i per poder abocar a la xarxa de subministrament l'energia sobrant.

El pressupost d'execució de l'obra ascendeix a 1.083.781,41 €, aportat per la Generalitat de Catalunya i amb finançament dels fons REACT-UE. El Fons REACT-UE forma part d'un paquet d'ajudes europeu més ampli aprovat per la Co-

missió Europea el juliol de 2020, denominat Next Generation EU. 🇪🇺



Lliurament de 16 parcel·les dels horts municipals de Can Boada Vell

Les persones adjudicatàries podran conrear-les per a l'autoconsum durant un termini de tres anys.

L'Ajuntament de Palau-solità i Plegamans ha entregat 16 parcel·les dels horts municipals de Can Boada a disposició de la ciutadania. Els horts entregats estan situats en dos camps annexos a la Masia de Can Boada Vell, a l'Avinguda del Camí Reial (davant del parc de l'Hostal del Fum).

En aquesta convocatòria pública

s'han acabat lliurant 16 parcel·les, de les quals 9 s'han lliurat a nous ocupants i 7 a persones que repeteixen. Actualment hi ha un total de 85 parcel·les d'uns 60 m² cadascuna, de les quals 80 estan ocupades i 5 resten lliures. Del total de les parcel·les ocupades, 72 són sota llicència de particulars, 6 són d'ús social i 2 parcel·les tenen un ús educatiu. 🇪🇺





Substitució de l'enllumenat al Passeig de la Carrerada

S'inicia la darrera fase de la substitució a LED del 100% de l'enllumenat públic del municipi que es completarà en els propers mesos.

En les darreres setmanes s'ha realitzat l'obra de substitució de l'enllumenat públic del Passeig de la Carrerada.

L'obra consisteix en el canvi de la distribució de l'enllumenat actual, amb la instal·lació de més punts de llum (es passa de 40 punts a 64) que milloraran la il·luminació fent-la més uniforme al llarg del Passeig. Les noves columnes instal·lades són de fibra per tal de millorar la

seguretat de la instal·lació; i les lluminàries actuals se substitueixen per noves de tecnologia LED.

Aquesta actuació és la primera de les que s'executaran durant els propers mesos, i que configuren la darrera fase de substitució a LED del 100% de l'enllumenat públic del municipi, així com dels edificis i equipaments esportius. En aquesta darrera fase se substituiran 1.907 punts de llum que passaran a ser de LED.

El consum actual és de

1.084.104 kWh

es reduirà a

457.675 kWh

un estalvi energètic del

52%

i una reducció de

157 tones de CO₂



La instal·lació ha estat subvencionada amb del Programa Sectorial Renovables 2030 de la Diputació de Barcelona amb 810.022,49 €, que representa el 90% del cost total de l'actuació. 🌱

Zona	consum actual kWh	consum futur kWh	% estalvi	* reducció Tn CO ₂
Can Parera	11162,80	4773,00	57,24	1,60
Can Riera	278816,30	70584,50	74,68	52,06
Palau Industrial	8118,40	7224,00	11,02	0,22
Can Clapés	17759,00	7525,00	57,63	2,56
Santa Magdalena	15627,92	11352,00	27,36	1,07
Montjuïc	48710,40	20640,00	57,63	7,02
Castell-Tenda Nova	114824,62	47966,50	58,23	16,71
Pineda Vell-Sant Roc	71036,00	30100,00	57,63	10,23
Can Padró-Els Turons	79915,50	33325,00	58,30	11,65
La Sagrera	61902,80	23564,00	61,93	9,58
Parc Riera de Caldes	49725,20	40592,00	18,37	2,28
Avinguda Catalunya	17505,30	13975,00	20,17	0,88
Plana Can Maiol	30951,40	15265,00	50,68	3,92
Centre Zona Vianants	9945,04	4575,20	54,00	1,34
Pl. de la Vila-Parc 11 setembre	4972,52	1913,50	61,52	0,76
Comerç-Estruch	40338,30	16598,00	58,85	5,94
Pla de l'Alzina	5682,88	2408,00	57,63	0,82
Carrerada	16287,54	6837,00	58,02	2,36
Illa Del Pla	23086,70	6217,80	73,07	4,22
Can Cortès	15780,14	5654,50	64,17	2,53
Camp de Futbol	161955,20	86584,80	46,54	18,84
Totals	1084104	457675	52	157



**Apunt de regidor
Sergi Plaza
d'Innovació i Eficiència
Energètica**

"Finalitzem la substitució LED a tot el municipi. Aquesta darrera fase culmina una aposta clara i decidida per fer de Palau-solità i Plegamans un municipi més eficient i sostenible". 🌱

El Ple d'octubre de l'Ajuntament aprova una modificació de les ordenances fiscals per a l'exercici 2024

L'augment de les despeses i la pèrdua d'ingressos per la plusvàlua porta al Consistori a aprovar l'actualització d'alguns impostos i taxes municipals l'any 2024.

El Ple ordinari celebrat el dijous 26 d'octubre va aprovar l'actualització de les taxes i els impostos municipals pel 2024. S'actualitzaran alguns tributs municipals per fer front a l'increment de l'IPC i equilibrar la caiguda.

Les fortes pujades dels preus dels serveis, de les matèries primeres, de les obres d'arranjament i de manteniment dels espais; l'augment de la inflació dels últims mesos l'increment del preu de l'energia (electricitat i gas); i l'augment del cost del capítol de personal a causa del reforç de l'estructura de

l'Ajuntament en els darrers anys, sumat a la pèrdua d'ingressos per la plusvàlua, són les causes que han portat el Ple del Consistori a aprovar una actualització dels principals impostos i taxes municipals de l'any 2024 per poder fer front a aquesta situació i continuar garantint uns serveis de qualitat.

Factors de l'increment de la despesa

PRESSUPOST DEL CAPÍTOL DE PERSONAL DE L'AJUNTAMENT

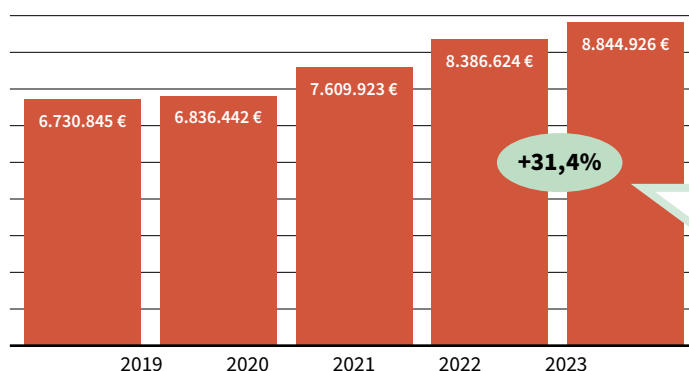

Increment del pressupost del capítol de personal

En aquests darrers quatre anys l'Ajuntament ha crescut en nombre de treballadors i treballadores per dimensionar-se correctament i dotar-se de més i millors serveis, adequats a la realitat i les necessitats de la vila. De les 150 persones en plantilla el 2019, s'ha passat a 181 persones aquest any 2023.

Un Ajuntament més professional i estructurat.

- S'ha tecnificat la plantilla (el 50% de l'increment es troba en els grups A1 i A2).
- S'ha incrementat la policia local en 8 efectius més i s'ha feminitzat el cos (d'una agent a 1 caporal dona i 4 agents dones).
- S'ha incrementat el personal de les escoles bressol.
- S'ha dotat pressupostàriament 3 noves places de Tècnic/a Auxiliar de la nova Biblioteca.

A més de:

- L'increment dels sous d'acord a la llei de pressupostos generals de l'Estat durant aquest període, de l'11,25%.
- L'actualització de la valoració de llocs de treball que es va fer l'any 2022 per import de 400.000 €.

Quins són els canvis més importants de les ordenances fiscals per a l'any 2024?

- L'Impost sobre Béns Immobles (IBI) –congelat des de l'any 2016– canvia el tipus de gravamen, a través del qual es calcula la quota que paga cada immoble. Passa del 0,529% al 0,579%. Si de mitjana una família amb un valor cadastral mig (118.765 €) paga avui dia 628 € anuals, a partir del 2024 pagarà 687 €, 59 € més; un increment del 9,5%.
- Un altre dels canvis a l'IBI és la bonificació per instal·lació de plaques solars, que passa al 10% i amb una aplicació d'un any.
- La taxa integral d'activitats incorpora una bonificació del 100% a les primeres activitats que desenvolupin emprenedors amb acompanyament de l'administració, per ajudar persones que volen emprendre en el seu negoci.
- La taxa per la prestació del servei de residus municipals incrementarà la tarifa, que fins ara era de 129,16 € per habitatge/any i passarà a ser de 142,08 €, una diferència de 12,92 €.
- La taxa d'entrada de vehicles modifica la quota: l'entrega de la placa de qual tindrà un cost de 20 €.
- A la taxa per ocupació de terrenys d'ús públic amb runes i tanques incorpora una quota mínima de 35 € en els casos d'ocupació de la via pública amb enderrocs, materials de construcció, bastides, grues fixes, sils, maquinària d'obra i anàlegs.
- A la taxa per la utilització de la deixalleria municipal s'incrementa el cost del sac de poda a 5 €/unitat (abans era 2 €/unitat).
- Es crea la taxa per llicència d'autotaxi: La quota serà de 758 € per concessió i expedició de llicències, 280 € per l'autorització de transmissió, 280 € per la substitució de vehicles i 75€ pel manteniment i conservació de la parada d'autotaxi.

Increment del preu de l'energia

Les inversions com el canvi a LED de l'enllumenat públic i de tots els edificis municipals, la instal·lació de plaques fotovoltaïques en diversos equipaments i la posada en marxa de la central de biomassa han aconseguit un estalvi real d'uns 230.000 €.

COST ECONÒMIC D'ELECTRICITAT I GAS COMPARAT 2019-2023

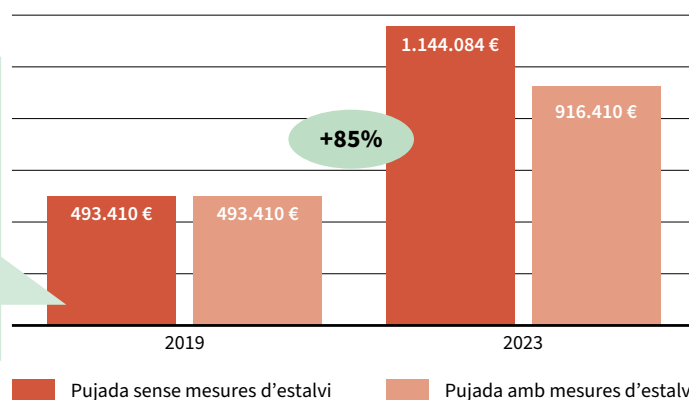

Caiguda d'ingressos a conseqüència de la modificació de la llei de l'impost sobre la plusvàlua

RECAPTACIÓ DE LA PLUSVÀLUA

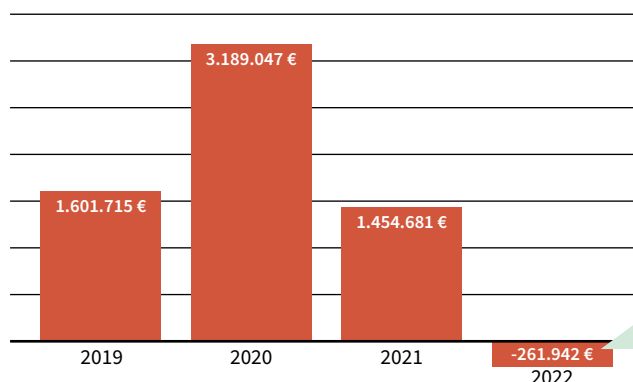

El valor és negatiu perquè s'ha hagut de retornar l'import de les plusvàlues reconegudes en exercicis anteriors, d'acord amb la modificació de la llei.

ERC

Unes ordenances difícils

Els últims anys s'ha agreujat una crisi que està afectant la majoria de la població, una crisi que es tradueix en una inflació elevada (més d'un 3% al setembre) i un increment del preu de l'energia i la matèria prima. Aquest govern no és aliè a aquesta situació, ans al contrari, com a administració pública també hem sofert les conseqüències amb increments en els preus d'obres públiques, els salaris dels treballadors públics (a càrrec del mateix Ajuntament), pujada dels subministraments i dels interessos dels préstecs. Dit això, s'han elaborat unes ordenances amb responsabilitat. Amb responsabilitat per què? **Des que som a govern hem volgut fer coses i treballar perquè la ciutadania de Palau gaudís de serveis, d'ajudes i d'instal·lacions de qualitat.** Amb tot, la despesa de l'Ajuntament ha estat sempre molt elevada, aprofitant sempre que eren possibles ajudes i subvencions europees.

Amb tot, tanmateix, els preus en general han anat pujant i, cada vegada més, els ajuntament s'han vist abocats a pagar més i més. En altres municipis, les pujades d'IBI o d'IAE s'han fet al llarg dels anys de manera gradual, però al nostre poble feia anys que no s'actualitzaven. Amb el canvi de gravamen, qui paga avui en dia 628 € anuals, a partir del 2024 pagarà 687 €, un increment 59 € (un 9,5%), i **ens situem així en la mitjana de Catalunya.**

Un altre impost que variarà serà l'IAE, que **només s'aplica a empreses que facturen més d'un milió d'euros.** D'altra banda, una altra taxa de la qual també se n'ha parlat molt i de manera interessada és la taxa de residus. Aquesta taxa incrementarà la tarifa, que fins ara era de 129,16 € per habitatge i passarà a ser de 142,08 €, **un augment de 12,92 € (un 10%).** La pujada és deguda a **una directiva europea** que demana que el 2025 la ciutadania pagui el 100% del que costa recollir i tractar els residus que es generen. No volem un ajuntament, com es va reclamar al ple, que deixi de banda les inversions. **Volem un Ajuntament que treballi pel poble i que continuï donant serveis de qualitat a la ciutadania. Un Ajuntament aturat és un servei per al poble desaprofitat.** 🍷

PSC

Augment dels impostos municipals: demanarem més responsabilitat

El darrer mes d'octubre, el govern municipal d'ERC va aprovar una pujada històrica d'impostos municipals. Concretament, l'IBI augmenta un 9,5% l'any 2024, i la taxa de residus un 10%. Però, era una sorpresa aquesta decisió veient com ha evolucionat la gestió econòmica dels darrers quatre anys? Des del Grup Municipal Socialista diem que era totalment previsible. **Era previsible quan portàvem dos anys on els pressupostos municipals no quadraven.** Ja ho vam advertir el 2022: la situació pressupostària era insostenible. Els comptes de 2023 es van preveure sense contemplar totes les despeses ordinàries de l'Ajuntament. Perquè la ciutadania ens entengui amb un exemple: aquest any el vam iniciar amb la meitat dels diners per pagar la llum que necessita l'Ajuntament (il·luminació de carrers, equipaments, etc). I com aquest, desenes més. Per pagar el que no es va contemplar, vam haver "de tirar" d'estalvi. **Aquesta no és una gestió rigorosa ni responsable dels recursos municipals.**

Al govern municipal d'ERC i Junts aleshores li va faltar valentia i responsabilitat per reconèixer la realitat. Segurament, el fet que estiguéssim en període electoral, va fer que no es prenguessin les mesures necessàries per evitar trobar-nos ara amb aquesta pujada històrica. Un cop passades les eleccions municipals, la festa s'ha acabat.

Ara, com a principal partit de l'oposició, farem una fiscalització encara més exhaustiva dels comptes municipals, i demanarem més responsabilitat a l'hora de gestionar el pressupost. No acceptarem de nou números ficticis ni enginyeria fiscal. **I sobretot exigirem mesura, contenció i control de la despesa.**

Aprofitem aquestes línies, a les portes de l'època nadalenca, per desitjar a tota la ciutadania de Palau-solità i Plegamans un Bon Nadal i una bona entrada d'any nou! 🍷

REGIDORS I REGIDORES**EQUIP DE GOVERN****ORIOLOZANO ROCABRUNA — ERC**

Alcalde, Regidor d'Esports i Recursos Humans.

EVA SOLER GUALLAR — ERC

1a Tinença d'Alcaldia Un poble viu. Regidora de Cultura i Festes Populars, Patrimoni, Comunicació, Noves Tecnologies i Seguretat Ciutadana.

PATRICIA FREIRE NÚÑEZ — ERC

2a Tinença d'Alcaldia Un poble social-

ment just. Regidora d'Acció Social; Igualtat, Feminismes i Polítiques LGTBIQ+; Habitatge; Gent Gran; Indústria i Ocupació.

NAOMI MORA SÁNCHEZ — ERC

3a Tinença d'Alcaldia Un poble sostenible. Regidora d'Urbanisme; Via Pública i Mobilitat.

IGNASI FARGAS ROCA — ERC

4a Tinença d'Alcaldia Un poble participatiu. Regidor de Barris; Govern Obert i Participació; Joventut; Gestió de Residus i Neteja Viària.

SERGI PLAZA RUIZ — ERC

5a Tinença d'Alcaldia Un poble eficient. Regidor de Serveis Municipals; Economia; Innovació i Eficiència Energètica.

GEMMA MONTIEL PINA — ERC

Regidora de Comerç i Turisme; Fires i Mercat Municipal.

JOAN ENRIC MOGAS PLA — ERC

Regidor de la Ràdio Municipal.

ISVETT DE LA OSA LÓPEZ — ERC

Regidora de Cooperació; Consum.

Junts x Palau

El grup parlamentari de Junts x Catalunya al Parlament de Catalunya ha preguntat al Govern de la Generalitat sobre la construcció dels 52 pisos HPO en el barri de Can Riera del nostre municipi

JUNTS recorda al Govern de la Generalitat que INCA-SOL ja va descartar aquesta ubicació per ser allunyada del centre i mancada de serveis bàsics. **Des de Junts x Palau-solità i Plegamans estem a favor dels pisos HPO però no als barris de Can Riera, la Tenda Nova ni Montjuïc.**

També per part del grup municipal de Junts per PsiP, el passat 17 d'octubre es va presentar una instància a l'Ajuntament amb 18 preguntes per aclarir dubtes sobre la construcció d'aquests 52 habitatges HPO a Can Riera. Aquestes qüestions han de ser respostes per escrit per part del govern municipal en els propers dies.

Respecte a l'increment de taxes i impostos aprovat pel govern municipal d'ERC previstos per a l'any 2024, volem afirmar que després de 4 anys de govern municipal amb Junts on es van congelar els impostos i taxes municipals, ara s'aposta per aquesta mesura impopular.

L'IBI s'apujarà un 9,5%, la taxa de residus un 10% i l'IAE entre un 9,1% i un 10,6%.

Des de Junts x Palau-solità i Plegamans volem rebutjar enèrgicament aquesta pujada d'impostos i taxes en un moment on l'encariment del cost de la vida està afectant de manera important els nostres conciutadans. Cal gestionar millor i no carregar sobre els ciutadans la davallada d'ingressos prevista pel 2024. 🍅

C's

De aquellos polvos vienen estos lodos

Ciudadanos Palau en los últimos años ha alertado sobre el incremento del gasto que el Ayuntamiento dirigido por ERC ha estado generando en los últimos años. Consecuencia de esto, hemos visto como cada año se han presentado unos presupuestos cuya partida de gasto ha tenido que complementarse tirando del remanente de tesorería (ahorro acumulado).

No conocemos aún los presupuestos para el año 2024, pero ya hemos tenido un aperitivo en forma de modificación de las ordenanzas fiscales que fueron aprobadas en el pleno del pasado mes de octubre. Éstas contemplan un incremento de casi el 10% en los principales impuestos: IBI, Tasa de basuras (que incluye una reducción de las bonificaciones por uso de la "deixalleria") e IAE.

Se podría pensar que la congelación de estos impuestos en los últimos años podría justificar una actualización de los mismos, pero el problema de fondo está en el gasto, que está y ha estado muy por encima de los ingresos durante estos años. Así podemos comprobar como hemos pasado de un remanente disponible de casi 12,5 MM de euros a finales del 2020 a poco más de 4,7 MM actuales, una reducción de alrededor del 62% en menos de 3 años.

Consecuencia de esta situación es que el Equipo de Gobierno, ganador de las pasadas elecciones, empieza a hacer circular la idea de que la Piscina Municipal, su proyecto estrella al que dedicaron una presentación digna de un acontecimiento internacional, se va a tener que demorar, cosa que "sospechamos" ya sabían cuando hicieron la misma antes de las elecciones del pasado mes de mayo.

Si no se hace un plan de reconducción del gasto, nos tememos que la subida de impuestos va a continuar en próximos ejercicios, puesto que un principio básico de la contabilidad es que los ingresos y los gastos han de cuadrar. 🍅

JORDI ARANDA CARDENAS — ERC

Regidor de Salut i Benestar Animal; Transport urbà.

MONTSERRAT FLORES BANÚS — ERC

Regidora de Parcs i Jardins.

HELENA POU TORRAS — ERC

Regidora d'Educació i Infància.

OPOSICIÓ

MARC SANABRIA ROBLEDO — PSC

Portaveu.

JOANA SÁNCHEZ GIMÉNEZ — PSC

IGNASI MARTÍNEZ RIVAS — PSC

LAURA NAVARRO CEBALLOS — JXPSIP

Portaveu.

ANDRÉS MARTÍNEZ PALACIO — CS

Portaveu.

Si voleu contactar amb els regidors i regidores de l'Ajuntament, podeu trucar al telèfon 93 864 80 56 o escriure al correu electrònic info@palauplegamans.cat.

A www.palauplegamans.cat hi figuren resums biogràfics de tots els membres del Ple Municipal i formularis individuals per contactar-hi.

L'Ajuntament no es fa responsable del contingut inserit pels diferents grups municipals. Aquests textos tan sols expressen la seva opinió i no pas la de l'Ajuntament.



Betty Tinoco

Betty Tinoco és palauenca de tota la vida. Es va iniciar al món del culturisme fa 5 anys, just quan es va quedar embarassada. Ara, competeix en els tornejos més importants del país aconseguint diversos podis.



@betty_tiba

“Aquest esport t’enforteix mentalment i t’ajuda a estar sa, a ser disciplinat i a prioritzar”

Com et vas iniciar en el món del culturisme?

Vaig anar a veure una amiga que participava en una competició i em va agradar moltíssim l'experiència: els físics que vaig veure, les sensacions i les emocions que vaig viure. Just en aquell moment va ser quan vaig decidir que volia competir. Al cap de dos mesos de començar a preparar-me em vaig quedar embarassada, però vaig decidir continuar amb la preparació, entrenant fins als 8 mesos i mig de gestació. Vaig guanyar tres quilos en tot l'embaràs i després de 9 mesos de donar a llum ja estava a l'escenari competint!

El dia a dia d'una persona que competeix en aquesta disciplina, com s'estructura?

És molt metòdic. És a dir, jo he de menjar cada tres hores, tant sí com no. Llavors quan començo el dia ja tinc els 6 àpats preparats de la nit anterior. Al matí porto la meva filla a l'escola i vaig a la feina, després vaig a entrenar (una hora de "càrdio"), vaig a buscar la nena, una altra hora de "càrdio" i dues hores i mitja per preparar tots els àpats de l'endemà.

Una part molt important de la preparació és l'alimentació, doncs?

Tenim una dieta estricta i el que hem de menjar en cada fase (volum i definició) ve molt estipulat. Cada dia, el nostre preparador ens modifica les quantitats, segons el nostre pes. Això és molt im-

portant perquè qualsevol mínim canvi ens pot generar un rebot.

A banda, tens una discapacitat?

Des que vaig néixer tinc Paràlisi Braquial Obstètrica (PBO), causada per una negligència mèdica. Fins aquest any no havia volgut competir com a discapacitada, perquè encara que sé que sempre hauré de conviure amb això, no m'impedeix fer el meu dia a dia amb normalitat. A més, a l'hora de competir no volia reconèixer que era inferior a les altres. Tot això era un problema perquè quan feia posicions de la demostració em demanaven ser molt fluida amb els braços i no podia ser-ho. Ara, però, he trobat una categoria on els moviments són més masculins i així no es nota. Aquí ha estat quan he començat a no baixar del podi. Cap paràlisi ni cap discapacitat em dirà a mi què puc o què no puc fer! Com sempre dic: *Nos ha tocado afrontar la vida con estas cartas, ¡pues vamos a jugar!*

Quina categoria és?

Es coneix com a Bodyfitness o Miss Shape. A banda, dins de cada categoria hi ha una altra divisió segons les edats. Dels 18 als 35 anys som sèniors i dels 35 en amunt són màster. És tot un repte perquè competeixo amb noies de 18 anys que tenen les hormones a flor de pell i no han sigut mares, i jo tinc 33 anys i sí que ho he estat.

Participes a primera línia de les competicions més importants del

país. Quan et comences a preparar per a cada temporada?

Cal un any i mig de transició per tal que el cos noti el canvi. Per exemple, l'any passat vaig competir al març i ara ja estic competint un altre cop i estic en fase de definició des del 3 d'abril. Quan estàs en aquesta etapa són 8 mesos sense fruita ni verdura, per treure l'excés de greix després d'haver generat el múscul. *¡No se me olvida la fecha!*

A nivell psicològic com ho vius?

Doncs per sort, i gràcies a aquest esport, m'he fet molt forta mentalment. El més important és el gran suport emocional del meu marit, que és el meu pilar fonamental. Compartir-ho amb ell també fa que sigui molt més fàcil per a tots dos. Abans no tenia força voluntat, fumava i era una *yonqui del azúcar*. Però gràcies a aquest esport, la meva força de voluntat ha anat augmentant. També vaig passar per un TCA. En una de les competicions no vaig assimilar bé el fet de no classificar-me. El meu físic era apte, però per la qüestió de la discapacitat no em van reconèixer la posició que em pertocava. Això em va frustrar molt i vaig recaure en un TCA que havia tingut als 21 anys. Ara estic orgullosa de poder dir que ja fa un any i tres mesos que estic neta.

Gràcies a la constància i la disciplina, aquest esport també t'ajuda a estar sa, a prioritzar i a viure sense problemes físics. ♥